• Нижняя Салда • Верхняя Салда • ЗАТО Свободный

6+

ГОРОДСКОЙ ВЕСТНИК ПЛЮС

Еженедельная газета издаётся с 21 сентября 2000 года

Цена свободная

Частные объявления

Программа на 15 телеканалов

Сайт: gorodns.ru

№ 17 (1017)

1 марта 2018 года

ПОДРОБНОСТИ НА СТР. 6, 12

НА 58-Й ПАРАЛЛЕЛИ

с 10:00 до 17:00

ВЫСТАВКА-ПРОДАЖА

Империя меха

г. Пятигорск

АКЦИЯ: меняем старое на новое!

Кредит, рассрочка (по одному документу)

При покупке – ШАПКА в ПОДАРОК

ДУБЛЁНКИ, ШУБЫ (мутон, норка)

ШАПКИ, ТЕКСТИЛЬ, СИНТЕПОН

4 марта – В. Салда, кафе «Юность»

7 марта – Н. Салда, д/к им. Ленина

ОГРН 304590702200017 ИНН 590700053538

реклама

В РЕДАКЦИЮ «ГОРОДСКОГО ВЕСТНИКА»

ТРЕБУЕТСЯ

МЕНЕДЖЕР ПО РЕКЛАМЕ

3-25-23, 8-909-009-72-72

ПРОДАЖА ТЕПЛИЦ

из поликарбоната • от производителя

8-950-209-23-23

8-982-617-45-50

8-909-018-45-70

Доставка • Брус • Монтаж

реклама

реклама

ТЕПЛИЦЫ

огуречники

поликарбонат

комплект

профиль 20/20, 20/40

3х4 от 10 500 руб.

3х6 от 12 500 руб.

3х8 от 15 000 руб.

БРУС

МОНТАЖ

ДОСТАВКА

оцинкованные теплицы

Тел.: +7952 -14-444-57

ПРОФНАСТИЛ

(ЗАБОР • КРЫША)

ПОЛИКАРБОНАТ

• БЕЗНАЛ •

8-922-162-55-14

•НИЗКИЕ ЦЕНЫ•

сайт: металлстрой96.рф

• ШИФЕР •

8-902-441-24-26

цемент • щебень

песок • отсев

МЕТАЛЛОПРОКАТ

г. В. Салда

ул. Советская, 58

реклама

Азбука Здоровья

МЕДИЦИНСКИЕ АНАЛИЗЫ

Весь март

- 15%

на все анализы

г. Верхняя Салда, ул. Парковая, 12а, пом. 208

(напротив центральной проходной)

Тел.: 8-912-210-75-72, 8-800-234-40-33

Лицензия: № ЛО-66-01-004829 от 31 июля 2017 года

ИМЕЮТСЯ ПРОТИВОПОКАЗАНИЯ. НЕОБХОДИМА КОНСУЛЬТАЦИЯ СПЕЦИАЛИСТА

КОРОТКОЙ СТРОКОЙ

Забота о ветеранах

В связи с 73-й годовщиной Победы в Великой Отечественной войне холдинг «РЖД» предоставит в мае бесплатный проезд инвалидам и участникам Великой Отечественной войны в вагонах всех классов обслуживания.

С каждым инвалидом и участником Великой Отечественной войны бесплатно может проследовать один сопровождающий.

Акция будет действовать в течение всего мая 2018 года без ограничения по количеству поездок.

Снег. Это к весне

Управление автомобильных дорог Свердловской области направило руководителям подрядных организаций, занимающихся содержанием сети региональных дорог, требование принять меры для обеспечения своевременной уборки автодорог.

Замечания о плохо расчищенных от снега автодорогах можно направлять на телефон «горячей линии»: 8 (343) 262-50-65.

Гастроли на родине

6 марта, в 17:30, в Детской школе искусств состоится концерт «Волшебство 21 века». На сцену выйдут ученики музыкальной школы при Московской государственной консерватории имени П.И. Чайковского.

Среди выступающих будет и наш юный земляк Михаил Углов.

Концерт бесплатный.

СИТУАЦИЯ

ЧЕРЕЗ ТЕРНИИ К ГАЗУ

Газификация частного сектора в Нижней Салде приостановлена. Причиной тому послужили малоснежная зима и морозная погода.

В данное время специалисты подрядной организации ООО «Новые технологии строительства» запрашивают информацию в Гидрометцентре, чтобы документально обосновать причину простоя.

– *Глубокое промерзание почвы не позволяет нам дальше производить работы,* – поясняет заместитель директора ООО «Новые технологии строительства» Алексей МАХОНИН. – *На протяжении нескольких месяцев в работе была задействована маломощная техника, которая сейчас не справляется с земляными работами. Привлечь более тяжёлый автотранспорт мы не можем, поскольку под землёй находятся старые коммуникации, да и тесная домовая застройка не позволит нам производить работы большими масштабами.*

По соглашению сторон (администрации и подрядной организации) работы были приостановлены до середины апреля.

– *Из необходимых 12 километров газопровода мы проложили уже 8 км. Однозначно, работы будут выполнены в полном объёме. Постараемся сделать их в срок (до конца мая-начала июня),* – заверяет Алексей Владимирович. – *Для этого с наступлением тепла мы увеличим количество рабочей техники и работников.*

Вопрос перевода частного сектора с централизованного отопления на газ в Нижней Салде начали активно обсуждать в 2014 году. Спустя два года городской администрации удалось перейти от слов к делу.

В то время в городе прошли собрания населения, на которых жители частного сектора выразили желание газифицировать свои дома, уйдя от централизованного отопления. А в ноябре 2016 года Нижняя Салда успешно вошла в пилотный проект по модернизации жилищно-коммунального хозяйства.

Прокладка газопровода началась в прошлом году. На сегодняшний день работники газовой службы уже проложили газопровод по улицам Свердлова, Максима Горького, Луначарского и Ленина. Часть работ на улицах Урицкого, Карла Маркса и Фрунзе пока осталась невыполненной.

Добавим, что за последние 5 лет в Свердловской области построено и введено в эксплуатацию 2 540 км газораспределительных сетей. Общая протяжённость наружных газопроводов в регионе сегодня составляет почти 15 тысяч км. Доступ к сетевому газу имеют 69 городских и 289 сельских населённых пунктов. Сетевым природным газом пользуются 1 105 000 квартир и домовладений.

Ксения МАЛЫШЕВА

ГОЛОС УЛИЦЫ

В Южной Корее утихли спортивные баталии зимней Олимпиады – той самой, на которой не нашлось места команде России как представителю своей страны. Но как бы там ни было, новая плеяда призёров и чемпионов этих Олимпийских игр носит российские имена, а государственный гимн пели все россияне у экранов телевизоров вместе с юной фигуристкой и хоккейной дружиной. И пусть за рулём «красной машины», как называют наших олимпийцев, не было основных претендентов на медали, она оставила яркий шлейф побед на спортивных трассах Пхёнчхана и в сердцах болельщиков.

А С КАКИМ ЧУВСТВОМ ВЫ ВОСПРИНИМАЛИ ВЫСТУПЛЕНИЕ НА ОЛИМПИАДЕ РОССИЙСКИХ СПОРТСМЕНОВ?

Раиса Григорьевна:

– Олимпиада – великое спортивное событие! Очень жаль, что в отношении команды России были высказаны, на мой взгляд, не совсем обоснованные претензии. Но и в этой ситуации наши спортсмены проявили русский характер! Даже красный свет запретов не остановил «красную машину»! Прекрасно выступили лыжники, конькобежцы. А как профессионально откатали свои программы юные фигуристки! К сожалению, я не смогла посмотреть финальный матч российских хоккеистов, но рада их победе и горжусь таким результатом.

Физула ИСАЕВ:

– Наши спортсмены выступили достойно, несмотря ни на что. Лыжники, фигуристы и, конечно, хоккеисты ещё раз доказали, что мы были, есть и будем в числе лучших олимпийцев! Я как бывший воин-интернационалист ни на секунду не сомневался, что русский человек способен совершить невозможное. Российские спортсмены это ещё раз доказали.

Александр РОДИОНОВ:

– Трудно представить большой спортивный праздник без лучших атлетов. А Россию буквально вынудили выступать молодёжным составом. Ну и чего добились? У нас нашлись спортсмены, которые смогли подняться на олимпийский пьедестал!

Очень болел за кёрлингистов. И то, что в этом виде спорта опять фигурирует допинг, не укладывается в сознании. Это явная подстава!

Я сам немного занимаюсь лыжами, и серебряные старты российских лыжников, несомненно, порадовали. Огромное спасибо фигуристке и хоккеистам за победу!

Максим ПЛАКСИН:

– Для меня самый главный на зимней Олимпиаде вид спорта – хоккей. Когда в конце финального матча, играя с Германией в меньшинстве, счёт стал равным, моей радости не было предела. Никита Гусев просто красавец! И пусть не звучал наш гимн во время награждения, его пели хоккеисты, болельщики, вся страна…

Татьяна ДЕРИАНИДЗЕ:

– Очень порадовала победа хоккеистов. 20 лет мы не могли взять олимпийское золото, и вот всем доказали, что российский хоккей самый сильный в мире! Спасибо всем нашим спортсменам, мы гордимся вами!

ЛЕНТА ПОЗИТИВНЫХ НОВОСТЕЙ

КАКИМ БУДЕТ ГОРОД – РЕШАЕМ МЫ!

В 2017 году впервые в истории России стартовал проект «ЖКХ и городская среда», благодаря которому наши города станут уютнее, красивее и комфортнее.

В феврале глава городского округа Елена МАТВЕЕВА приняла участие в обучающем семинаре, который прошёл в городе Подольске (Московская область). Всего на форуме присутствовало 460 делегатов из 71 субъекта Российской Федерации, из них 244 руководителя малых городов и исторических поселений.

Проведение семинара инициировало Министерство строительства и жилищно-коммунального хозяйства России по вопросам организации и участия во Всероссийском конкурсе лучших проектов по созданию комфортной городской среды в малых городах и исторических поселениях.

В рамках семинара участники узнали об особенностях проектирования в малых городах, о возможностях вовлечения общественности в реализацию проектов.

Нижняя Салда будет участвовать в конкурсе, но прежде необходимо проделать большую работу, первоначальным этапом которой станет активное общественное обсуждение проекта по обустройству площади имени Быкова.

ДЕНЬ МИНИСТРА

27 февраля, в рамках Дня министерства, Верхнесалдинский городской округ посетил министр международных и внешнеэкономических связей Свердловской области Василий КОЗЛОВ.

В рамках визита представители Министерства и Департамента провели конструктивное совещание с главой Верхнесалдинского городского округа Михаилом САВЧЕНКО и председателем Думы городского округа Игорем ГУРЕЕВЫМ, где были обсуждены направления развития округа с учётом потенциала муниципального образования и его предприятий.

Также Василий Валерьевич встретился с общественностью Верхней Салды и провёл приём граждан.

– Верхняя Салда – это не просто точка на географической карте, – отметил в ходе визита глава Министерства. – *Это промышленный город, где живут и трудятся умные, образованные, интересные люди. Люди, открытые к диалогу.*

Наше Министерство готово посодействовать муниципалитету в налаживании дружеских контактов с аналогичными городами других государств. Например, в США, Франции и какой-нибудь тёплой страны, имеющей выход к морю, чтобы можно было отправлять туда на отдых наших уральских девчонок и мальчишек.

В завершение Дня министерства Василий Козлов познакомился с производственными мощностями ПАО «Корпорация ВСМПО-АВИСМА» и посетил совместное российско-американское предприятие Ural Boeing Manufacturing.

ДОБРЫЕ СЕРДЦА ДЕТЕЙ

В канун Дня защитника Отечества ребята из волонтёрского отряда «Дети как Дети», сформированного из добровольцев-воспитанников Нижнесалдинского Социально-реабилитационного центра, изготовили 70 поздравительных открыток. Свои поделки и живые цветы дети вручили ветеранам, труженикам тыла, солдатам-афганцам, администрации городского округа Нижняя Салда и Верхнесалдинского городского округа.

15 юных волонтёров под руководством педагога Центра Светланы Мукосий работают в отряде с октября 2012 года. Начиналось всё с акций «Дарим друг другу радость» и «Дорогой наш ветеран».

2018 год объявлен Годом добровольца и волонтёра. Он призван популяризировать благотворительность, повысить престиж работы добровольцев во всех сферах, повысить гражданскую активность всех россиян. А нижнесалдинский волонтёрский отряд «Дети как Дети» уже несколько лет показывает, как важно быть чутким, неравнодушным и отзывчивым. Как важно в наше непростое время иметь доброе сердце.

НА ЧТО 11 МИЛЛИОНОВ?

В начале недели на счёт городского округа Нижняя Салда из областного бюджета поступило 11 млн рублей на строительство газопровода низкого давления. Всего область выделила на строительство 20 млн 700 тысяч рублей.

Отметим, что в Свердловской области присоединение к газовым сетям стало доступнее для жителей. Если раньше компенсацию части затрат могли получить исключительно малоимущие граждане, имеющие доход ниже прожиточного минимума, то сейчас на предоставление социальных гарантий могут рассчитывать неработающие женщины старше 55 лет и неработающие мужчины старше 60 лет.

Изменения вступили в силу после принятия Закона «Об оказании государственной социальной помощи, материальной помощи и предоставлении социальных гарантий отдельным категориям граждан в Свердловской области».

Согласно документу, неработающие свердловчане, достигшие возраста 55 и 60 лет (соответственно, женщины и мужчины) смогут получить компенсацию в пределах 35 тысяч рублей. Льготами пенсионеры смогут воспользоваться в случае, если они уже подключили или будут подключать свои дома к газу в период с 1 января 2011 года по 31 декабря 2020 года.

Для получения компенсации необходимо обратиться в территориальное Управление соцполитики.

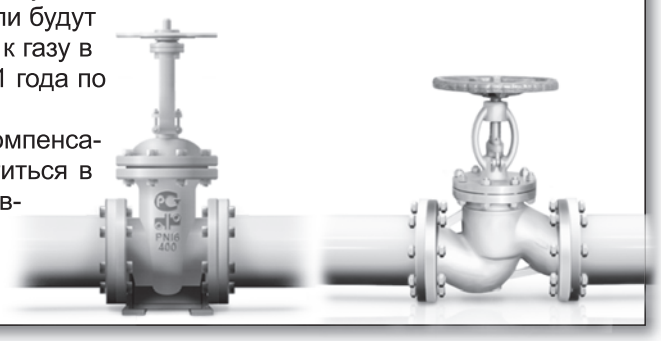

ИНТЕРВЬЮ ПО ПОВОДУ

ЭДУАРД АБРАМОВ:
«УВЕЛИЧЕНИЕ РАБОЧИХ МЕСТ – ЕЩЁ ОДИН НАШ ШАГ ВПЕРЁД»

Завод и город. Эти два понятия уже давно стали неразделимы для жителей Нижней Салды. Горожане всей душой болеют за родной завод, остро переживая критические ситуации в судьбе предприятия и радуясь хорошим новостям с промышленной площадки.

Не проходит месяца, чтобы в редакцию «Городского вестника» не обращались читатели с вопросами о текущей жизни завода. Именно поэтому любая новость о НСМЗ всегда интересна для салдинцев. В преддверии нового весеннего сезона корреспонденты городской многотиражки встретились и побеседовали с исполнительным директором Нижнесалдинского металлургического завода Эдуардом АБРАМОВЫМ.

– Эдуард Валерьевич, в 2013 году завод переживал непростые времена – произошла смена собственника. Многие боялись, что завод «порежут на металл», а если он и будет работать, то пройдут массовые сокращения, людям перестанут выплачивать зарплату. Опасений была масса. Сейчас жизнь завода наладилась?

– Людям свойственно отторжение всего нового. Мы сейчас живём и работаем не хуже и не лучше – а по-другому: новый владелец, новая рыночная ситуация, подход к работе иной.

А опасения, которые были при продаже завода, свойственны людям.

Я могу заверить: на сегодняшний день мы обеспечены заказами, своевременно платим зарплату, выдаём детям сотрудников подарки к Новому году. В душевых воду не отключили, как думали многие, на «металл завод не порезали».

Жизнь налаживается. Вот, например, полноценно функционирует столовая.

– ОАО «РЖД» традиционно было основным заказчиком продукции Нижнесалдинского металлургического завода. На сегодняшний день ситуация остаётся прежней или рынок сбыта продукции расширился?

– Действительно, холдинг «Российские железные дороги» остаётся основным, но не единственным нашим заказчиком. Мы активно работаем с различными промышленными предприятиями-партнёрами, в том числе в бывших республиках Советского Союза, в Средней Азии, Прибалтике. Как видите, круг потребителей у нас широкий.

– В последнее время металлургический завод Нижней Салды активно занимается поиском работников. С чем это связано, и какие специальности на сегодня особенно востребованы?

– Увеличение числа рабочих мест – это ещё один наш шаг вперёд. Мы планируем расширять производство, увеличивать его объёмы. Но о том, что хотим производить, пока умолчу, чтобы не сглазить.

Что касается рабочих, то в основном востребованы технологические специальности: операторы, вальцовщики, машинисты кранов, нагревальщики.

Сейчас мы активно ведём набор второй смены в прокатный цех.

Рост, конечно же, радует. Примечательно, что среди тех, кто приходит трудоустраиваться, немало молодёжи. Будем омолаживать коллектив.

– Какие производственные задачи сегодня стоят перед коллективом?

– Главные задачи на заводе неизменны: выполнение производственных планов, выпуск качественной продукции и освоение её новых видов.

– Эдуард Валерьевич, название Вашей должности немного сократилось: раньше Вы были исполняющий обязанности исполнительного директора, сейчас – исполнительный директор. С чем это связано? Изменилась ли ответственность?

– С чем связано?.. Думаю, руководство оценило мою работу и решило утвердить меня в должности. А формулировка «исполняющий обязанности» поблажек мне никогда не давала. Поэтому задачи у меня остались прежними.

– Зарплата, количество сотрудников, объёмы производства – эти цифры всегда интересуют и волнуют людей.

– В данное время на Нижнесалдинском металлургическом заводе работают более 400 человек. Повторюсь, сейчас мы формируем вторую смену в прокатном цехе и дополнительно набираем ещё 50 сотрудников. Думаю, к концу этого года штат предприятия составит порядка 500 человек.

Радует, что объёмы отгрузки в 2017 были не ниже, чем в 2016 году.

Среднюю заработную плату можно назвать конкурентной по региону. Показатель тому – очереди на собеседование, которые выстраиваются у отдела кадров.

– Нам известно, что в прошлом году на заводе расширилась номенклатура выпускаемой продукции. В этом году данная работа будет продолжена?

– Начало нового года всегда очень хлопотное. Идёт подготовка к повышенным объёмам производства. Как правило, ремонтные работы на РЖД ведутся в тёплое время года, поэтому мы сейчас накапливаем объём продукции на складе, чтобы весной обеспечить всех заказчиков.

В сегменте традиционных видов скреплений мы сильны.

Номенклатура, конечно, расширяется. В прошлом году мы дополнительно освоили одну позицию, в этом году работа в данном направлении будет продолжена. Потребность у заказчиков, однозначно, есть. Сейчас мы прорабатываем технические условия, ценовой аспект поставок.

– Какую ответственность берёт собственник завода перед работниками, городом?

– В первую очередь, это гарантированная работа. Вы заметили, что в этом году рабочий процесс на нашем предприятии начался 3 января. У нас не было простоев.

Во-вторых, работники Нижнесалдинского металлургического завода стабильно получают заработную плату, оплачиваемые больничные и отпуска. Что бы о нас ни говорили злые языки, гарантия стабильного будущего у нас есть. А это самое главное.

Мы неизменно принимаем активное участие в жизни Нижнесалдинского городского округа: совместно проводим День города и День металлурга, оказываем благотворительную помощь Социально-реабилитационному центру, детскому дому, помогли школе № 10 подготовиться к новому учебному году. В прошлом году мы восстановили рабочие отношения с филиалом Нижнетагильского колледжа имени Черепановых. В настоящее время у нас трудятся практиканты из этого учебного заведения.

Не забываем про ветеранов завода. Принимаем участие в софинансировании праздников для наших бывших работников.

Компания «Металлинвест» помогает в реставрации Никольского храма. Мы произвели перенос периметра, закупили окна. Генеральный директор Евгений Юрьевич Устюжанинов часто встречается с владыкой Викентием, обсуждают текущие вопросы восстановления нижнесалдинской святыни.

Напомню, что храм был построен в одно время с салдинским металлургическим заводом и, по сути, был заводским. Именно поэтому существует хорошее поверье: как только храм начнёт свою работу, в судьбе завода тоже произойдёт новый виток развития.

– Эдуард Валерьевич, от наших читателей-салдинцев позвольте передать вам спасибо за работу, которая проводится в заводском музее. Люди благодарны, что храм памяти продолжает жить.

– Вы правильно заметили, музей у нас работает активно. Там постоянно проводятся выставки, а его новый руководитель – Марина Упорова – ведёт большую краеведческую деятельность: подняла архивы, работает с цехами в поисках исторической информации. У нас сформировалось уже целое хранилище заводских экспонатов.

– Сложно проводить параллели в работе завода в прошлом и нынешнем времени, но в памяти салдинцев это невольно происходит. Какие традиции НСМЗ сохранены и продолжают жить?

– Самая главная традиция – это трудовые династии. Просматриваю заявления о приёме на работу и вижу знакомые фамилии: Замураевы, Коноваловы... Очень радует, что дети, внуки, а порой и правнуки идут по стопам своих предков.

И неизменной, конечно же, остаётся традиция производства высококачественной и конкурентоспособной продукции.

– Эдуард Валерьевич, наше интервью проходит в преддверии Международного женского дня. Что Вы пожелаете нашим милым дамам?

– Дорогие женщины! В преддверии праздника хочу пожелать вам, в первую очередь, любви. Ведь женщина счастлива, когда в её душе живёт любовь! Пусть рядом с каждой из вас будет надёжный мужчина. Здоровья, благополучия и успехов вам во всех начинаниях!

Ксения МАЛЫШЕВА

ВЫБОРЫ-2018

НАЦИОНАЛЬНОЕ ЕДИНЕНИЕ

В русской политической традиции всегда особо почитались спокойствие и уверенность.

Отец главного российского реформатора Петра I, Алексей Михайлович, например, получил народное определение – Тишайший – за то, что не любил шумихи и излишней суеты. Но при этом сумел освободить всю левобережную Украину и Киев от польских захватчиков, да и времени ему для этого понадобилось достаточно немного.

Твёрдость, мудрость и последовательность Александра III Миротворца оценивается историками как главные составляющие расцвета Российской Империи. Лаконичный гений Сталина стал одним из краеугольных камней Великой Победы.

Политический карнавал и клоунада – это, скорее, принцип либеральной демократии, который она пыталась некоторое время назад привить и на российской почве. Очень многие выпускники курсов при иностранных посольствах (с дипломом и без диплома) в 90-х годах пытались устроить из процесса народного волеизъявления смесь шабаша и оперетки. Соответственно, и актёры приглашались именно такого амплуа, тени некоторых из них ещё бродят по политическим подворотням, вызывая чувство отвращения у любого уважающего себя гражданина.

Эта традиция политического цирка была жёстко отвергнута российским менталитетом.

Процесс определения того, кто будет главой России, для её граждан связан с серьёзным размышлением и даже духовной работой. Один из главных моментов состоит в том, что надо определить: что и кто мешает России развиваться (кучка либеральных изгоев, пожалуй, не в счёт, слишком ничтожно их влияние).

Скорее, необходимо обратиться к опыту столетней давности: страна была ввергнута в кризис в условиях, когда было нарушено национальное единение. Далеко не все политические группы, даже патриотически настроенные, готовы были пожертвовать своими интересами ради всеобщего политического единства, а некоторые из них намеренно провоцировали раскол – имущественный, социальный, национальный.

Недопущение раскола общества и должно стать главной идеей нынешнего политического момента. Поэтому мы так ждём послание Президента России, которое состоится 1 марта. Оно должно ответить на вопрос, как Россия будет сохранять национальное единение, всем обществом достигая экономического и социального благосостояния и отсекая тех, кто этому мешает, кто свои дивиденды ставит выше интересов народа и государства.

Александр РЫЖКОВ,
кандидат исторических наук

ГОРОДСКИЕ ПОДРОБНОСТИ

БЕЗОПАСНЫЙ ПУТЬ

Насколько безопасны дороги в Нижней Салде? Ответ на этот вопрос на прошлой неделе искали активисты партийного проекта «Безопасные дороги». Специалисты проверили состояние пешеходных переходов, которые планируется обустроить в ближайшее время.

На дорожную безопасность вблизи образовательных учреждений Нижней Салде выделили 5 млн рублей

Это уже третий визит активистов партийного проекта «Безопасные дороги» в Нижнюю Салду. На повестке дня, как всегда, главный вопрос – детская безопасность на дорогах города.

В первую очередь акцент делается на безопасности вблизи образовательных учреждений. Специалисты в очередной раз напомнили национальные стандарты, по которым должны быть оборудованы придорожные территории вблизи школ и детских садов.

– *Дорожные знаки, ограждения не менее 50 метров в каждую сторону, организованные подходы к проезжей части, установка светофоров Т7 – если чего-то из перечисленного нет вблизи образовательных учреждений, тогда это место считается несоответствующим национальным стандартам. Наша задача сделать придорожные территории вблизи школ и детских садов согласно всем правилам и нормам,* – подчеркнул заместитель руководителя проекта «Безопасные дороги» Вячеслав КУЛАГИН.

В прошлом году Нижней Салде на эти цели был выделен 1 миллион 300 тысяч рублей.

В 2018-м эту цифру увеличили более чем в 4 раза!

В следующем году количество средств должно вырасти ещё, а работами будут охвачены не только школы, но и учреждения дополнительного образования.

– *В целом работу администрации Нижней Салды и местного отделения ГИБДД мы оцениваем положительно,* – сказал руководитель федерального проекта «Безопасные дороги» в Свердловской области Виталий КРУПИН. – *С 2018 года в программу «Безопасные дороги» было включено обустройство пешеходных переходов по маршруту «дом – школа – дом». Для нас решение этого вопроса особенно важно, поскольку на сегодняшний день статистика ДТП с участием школьников высокая.*

Но если работу Нижней Салды специалисты оценили как эффективную, то в Верхней Салде ситуация абсолютно противоположная.

– *Важно отметить, что на протяжении двух лет на реализацию проекта «Безопасные дороги» Нижняя Салда получала тот объём средств, который запрашивала.*

С Верхней Салдой ситуация обстоит иначе. Власти этого муниципалитета на протяжении последних двух лет не работали в данном направлении. На все наши призывы была нулевая реакция.

В 2016 году они запрашивали 300 тысяч рублей, а на этот год не попросили ни копейки. При этом, когда начинается бюджетный год, руководство города начинает спрашивать с нас деньги, которые должны быть заложены ещё с конца года, – достаточно эмоционально высказался Виталий Крупин. – *Я знаю, что не так давно в Верхнесалдинском городском округе сменился глава. В ближайшее время я проведу с ним встречу. Надеюсь найти взаимопонимание.*

Чтобы наглядно увидеть реализацию данного проекта в Нижней Салде и оценить фронт предстоящих работ, руководитель проекта «Безопасные дороги» совместно с представителями ГИБДД и специалистами администрации выехали на объекты.

– *На 2019 год объём работ, а соответственно, и выделяемых средств, должен быть увеличен в разы. Просим вас помочь городским властям в этом вопросе и создать потребность в обустройстве пешеходных переходов города ориентировочно на 30 миллионов рублей. Но это не значит, что должны быть предписания и карательные меры. Наоборот, мы должны сработать на опережение,* – обращаясь к руководству местного отделения ГИБДД, добавил Виталий Витальевич.

Отметим, что только в этом году на реализацию проекта «Единой России» «Безопасные дороги» Свердловской области был выделен 291 миллион рублей.

Подобные рейды единороссы проводят с лета 2016 года. Партийцы проверяют пришкольные территории на соответствие ГОСТу, составляют список нарушений, вместе с ГИБДД и местными органами власти разрабатывают план их устранения.

Благодаря проделанной работе количество ДТП на пешеходных переходах снизилось на 40 %.

Ксения МАЛЫШЕВА

ТУРИЗМ

«58-Я ПАРАЛЛЕЛЬ»

– так называется туристический клуб, который появился в Нижней Салде 4 месяца назад. Созданный при финансовой поддержке Департамента молодёжной политики Свердловской области, клуб призван объединить под своим крылом всех любителей активного отдыха.

Салдинские туристы покорили новую высоту!

О школе туристов, итогах первых походов и планах на будущее нам рассказал председатель турклуба «58-я параллель», обладатель Кубка России по спортивному туризму Андрей ЗАТОНСКИЙ.

32-летний работник НИИМаш Андрей Затонский признаётся, что уже больше 10 лет занимается водным туризмом. География его походов впечатляет: от реки Чусовая до горных рек Алтая.

В 2016 году он стал призёром Кубка России по спортивному туризму, в 2017 году занял 2 место на Чемпионате России – это заочные награды, которые присваиваются Федерацией спортивного туризма по итогам прохождения маршрутов различной сложности в течение года.

– Идея создания турклуба в Нижней Салде назревала давно. У нас есть своеобразный костяк туристов, которые занимаются этим делом профессионально: изучают литературу, общаются с опытными туристами, тренируются, закупают снаряжение.

Мы общаемся между собой, организуем совместные походы. Например, известный всем ежегодный турслёт НИИМаш, маршруты для которого полностью разрабатываем сами, – рассказывает опытный турист-водник. – *Уже много лет мы дружим с нижнетагильским спортивным клубом туристов «Азимут», под эгидой которого часто приходилось выступать на соревнованиях.*

Надо сказать, что в Салде много туристов, но куда они ходят, чем занимаются – никому не известно. Я надеюсь, что наш турклуб «58-я параллель» положит начало организованному туризму на территории городского округа. И верю, что мы сможем передать весь свой накопленный опыт новому поколению туристов!

Как бы идеалистично это ни звучало, но цель создания клуба действительно что ни на есть благая: развить профессиональный и любительский туризм в городе, создать определённую аудиторию интересующихся этим спортом людей, представлять свой город на соревнованиях самого высокого уровня.

ШКОЛА БУДУЩЕГО ТУРИСТА

Именно для этого каждую среду в здании офиса местного отделения Российского Союза Молодёжи (Нижняя Салда, ул. Строителей, 21«А») открывает свои двери Школа туристов. Посетить вечерние занятия могут все желающие.

Сегодня салдинские туристы уже начали усиленную подготовку к майскому сплаву. Андрей Затонский совместно с другими опытными представителями клуба учит новичков основам и технике преодоления маршрутов. Темы лекций разнообразные: от правил безопасности на воде до знакомства со спортинвентарём. Пристальное внимание уделяется списку необходимых в походе вещей.

– Для примера представлю вам свой список: в нём порядка 40-ка позиций, – начинает свою лекцию Андрей Александрович. – *В походе каждая вещь должна быть востребована, и ни в коем случае предметы не могут дублировать друг друга. Вы должны понимать: набор взятых вещей должен быть оптимальным по весу! Одежда, еда, лекарства – всего должно быть по минимуму. Экономить нельзя лишь на средствах безопасности: ремнабор, заплатки, дополнительное весло – они обязательно должны быть.*

Опытные туристы не только рассказывают, но и показывают, как пользоваться туристическим снаряжением и какие защитные средства самые надёжные. Например, какой спасжилет лучше: вспененный или надувной, в чём преимущества гидрокостюма… Туристическое снаряжение очень дорогостоящее (простой шлем стоит порядка 4 тысяч рублей), поэтому к выбору каждой вещи необходимо подходить основательно!

– Благодаря средствам, выделенным (по итогам конкурса областных грантов) Департаментом молодёжной политики Свердловской области в 2017 году, мы закупили для клуба основное оборудование, необходимое для походов: рюкзаки, спальники, гермомешки.

А благодаря победе в конкурсе Фонда президентских грантов, в ближайшем будущем мы закупим снаряжение для начального уровня пеших, водных и горных походов, – делится Андрей радостными новостями.

Самым юным туристам в клубе всего 7 и 10 лет. Это Полина и Даниил Елфимовы, родители которых – известные в городе туристы Максим и Виктория. Папа и мама уверены, что для детей это самый лучший вид спорта.

– В первую очередь туризм – это командный спорт, который развивает в человеке самые лучшие качества. Ты никогда не пойдёшь в поход с человеком, которому ты не доверяешь. Я бы сказала, что поход – это настоящая проверка для человека, ведь там мы, по сути, доверяем друг другу свои жизни, – уверена Виктория ЕЛФИМОВА. – *Кто-то любит ходить в клубы, а мы любим отдых с нагрузкой, с посиделками у костра на свежем воздухе. И теперь уже занимаемся туризмом всей семьёй.*

Несколько месяцев новички будут обучаться теории, затем выйдут на воду в пределах реки Тагил, и только когда будут полностью готовы морально и физически, они отправятся в многодневный сплав в окрестностях области.

В правлении туристического клуба «58-я параллель» шесть кураторов, каждый отвечает за своё направление:

Игорь Кальницкий – лыжный туризм;
Андрей Затонский – водный туризм;
Максим Елфимов – велотуризм;
Сергей Таланцев – автотуризм;
Николай Лемский – пеший и горный туризм.

В этом году турклуб запланировал более 10 различных походов. Ознакомиться с подробным планом можно в соцсети «ВКонтакте» в группе «Туристический клуб «58-я параллель»

ПОКОРИТЕЛИ СВОЕГО «ЭВЕРЕСТА»

Пока все салдинцы встречают праздники, туристы не упускают возможности побывать на природе, вдали от шумных городов.

За 4 месяца своего существования турклуб «58-я параллель» провёл уже 4 похода.

Первый организовали в ноябре 2017 года. Это был семейный пеший поход выходного дня. Спортсмены побывали в интересном месте «Урочище Киприно», находящемся в 7 километрах от деревни Нелоба.

В январе они решили в течение двух дней на лыжах преодолеть расстояние от посёлка Басьяновский до города Красноуральска. Правда, на первый раз этот достаточно длинный маршрут салдинцы не смогли осилить за два дня и вернулись домой с надеждой, что скоро повторят поход.

В масленичные выходные, 17-18 февраля, под руководством Игоря Кальницкого прошёл первый многодневный поход «Весёлые горки» (от посёлка Левиха до горы Белая).

В походе приняли участие 12 человек – от 14 до 38 лет. За пару дней туристы преодолели на лыжах больше 40 км и взобрались на живописные горы Аблей и Широкая.

– Эмоции незабываемые! Как будто ты покорил свой Эверест, – делится впечатлениями Андрей Затонский. – *Замечательная погода, солнце, на 15 км вперёд открываются невероятные лесные пейзажи. Ты стоишь счастливый, но… по пояс в снегу! Наверное, только ради таких незабываемых эмоций и стоит преодолевать все эти трудности.*

Продолжение → стр. 12

ЗНАЙ НАШИХ!

МЕТОДИКА ПОДГОТОВКИ МАСТЕРОВ

Студенты Верхнесалдинского авиаметаллургического техникума стали победителями регионального чемпионата «Молодые профессионалы» (WorldSkills).

Международное некоммерческое движение WorldSkills было основано в 1953 году. Оно направлено на повышение престижа рабочих профессий, статуса и стандартов профессиональной подготовки как в отдельной стране, так и во всём мире.

На сегодняшний день в движении участвуют 76 стран. Россия официально стала членом международной организации WorldSkills International в 2012 году.

В структуру мирового чемпионата профессионального мастерства входит 45 дисциплин-компетенций.

Александр Баринов: «Чем труднее задание, тем интереснее найти решение»

Николай Кожемякин: «Мы оказались подготовленными лучше других»

Свердловская область является участником Национального чемпионата рабочих профессий высокотехнологичных отраслей промышленности WorldSkills Hi-Tech. В этом году в регионе соревнования прошли в 6-й раз по 71 компетенции.

– *Свердловская область обладает очень серьёзным промышленным потенциалом, и мы, наверное, как ни один другой регион испытываем потребность не просто в рабочих кадрах, а в высокотехнологичных кадрах, представителях инженерных специальностей,* – подчеркнул заместитель губернатора Свердловской области Павел КРЕКОВ. – *Речь идёт о создании такой мощной прослойки, которая позволит нам выйти на качественно иной этап, в том числе промышленного производства. Поэтому движение «Молодые профессионалы» нам интересно особо.*

Но если некоторое время назад Свердловская область была представлена лишь в ограниченном количестве компетенций, то в этом году на региональном этапе представлено более 70 компетенций, ещё более 20 – это компетенции, в которых соревнуются юниоры.

В Министерстве общего и профессионального образования Свердловской области отмечают серьёзный рост интереса к движению WorldSkills. Так, в региональном чемпионате «Молодые профессионалы» принимали участие практически все учреждения среднего профессионального образования Свердловской области, а это более 1300 конкурсантов и 120 экспертов из образовательных учреждений.

Вот уже второй год подряд участие в WorldSkills принимает Верхнесалдинский авиаметаллургический техникум. В этом году уровень своего профессионального мастерства продемонстрировали 5 наших студентов.

В Первоуральске, который стал одной из площадок проведения конкурса, салдинцы Николай Кожемякин и Александр Баринов соревновались в компетенции «Промышленная механика и монтаж». Это одно из самых сложных направлений, участники которого должны были продемонстрировать навыки работы сразу на нескольких станках.

Несмотря на все сложности, третьекурсник Александр Баринов успешно справился с поставленными задачами, обойдя опытных соперников.

– *Подготовка проходила в рамках занятий в техникуме,* – рассказывает победитель в компетенции «Промышленная механика и монтаж» Александр Баринов. – *Сложность заключалась в объёме заданий. С работой на токарном и фрезерном станках, сваркой, сборкой и разборкой насоса и редуктора с записью показаний и характеристик было справиться непросто.*

В Екатеринбурге, который также стал площадкой конкурса, студент Верхнесалдинского техникума Дмитрий Русаков состязался в компетенции «Токарная с ЧПУ», Павел Колбин демонстрировал свои знания в инженерном дизайне, а Дмитрий Юдаев участвовал в компетенции «Электромонтаж».

– *Уровень подготовки участников был достаточно высоким,* – говорит эксперт, педагог-организатор Верхнесалдинского техникума Мария Веретенникова. – *Я отметила, что между конкурсантами не было напряжённой обстановки, скорее, она была дружеской. Все ребята поддерживали друг друга.*

А по заданиям WorldSkills этой весной впервые итоговые экзамены будут сдавать выпускники нескольких пилотных ссузов Среднего Урала. В ближайшей перспективе все студенты будут сдавать выпускные экзамены по методике чемпионата «Молодые профессионалы».

– *Свердловская область стояла у истоков развития движения WorldSkills в России. Мы сделали очень серьёзные, заметные шаги вперёд, и то, что происходило в дни регионального чемпионата «Молодые профессионалы», не может не радовать. Те результаты, которые показывают участники, позволяют надеяться, что наша промышленность, наша сфера услуг получат высококвалифицированные кадры. Те задачи, которые поставил губернатор в своей программе «Пятилетка развития» по популяризации рабочих профессий, повышению их престижа, по подготовке и обеспечению промышленности Свердловской области высококвалифицированными кадрами, безусловно, будут выполнены,* – сказал первый заместитель губернатора Свердловской области Алексей Орлов.

Отметим, что Свердловская область является активным участником движения WorldSkills. Благодаря лоббистским усилиям губернатора Евгения Куйвашева, чемпионат WorldSkills Hi-Tech получил прописку в регионе на 5 лет: его организаторами (союзом «Ворлдскиллс Россия», Министерством промышленности и торговли РФ, Агентством стратегических инициатив и Правительством Свердловской области) было подписано соглашение о проведении соревнований на Среднем Урале в 2017-2021 годах.

КСТАТИ

Власти Свердловской области намерены за 7 лет увеличить в 7 раз количество выпускников, обученных по стандартам «WorldSkills Russia». Это одно из изменений, внесённых недавно в госпрограмму Свердловской области «Развитие системы образования в Свердловской области до 2024 года».

Если по итогам нынешнего года количество молодых людей, подготовленных по стандартам «WorldSkills Russia», должно составить на Среднем Урале примерно 500 человек, то к концу 2024 года этот показатель вырастет до 3,5 тысячи человек.

Также представители региона регулярно участвуют в чемпионатах профессионального мастерства по методике WorldSkills, где показывают высокие результаты.

В этом году соревнования прошли в 71-й компетенции, шесть лет назад их было только 11. Новинками этого чемпионата стали техническая механика и монтаж, реверсивный инжиниринг, грузовая техника и горное дело.

Победители регионального этапа войдут в состав национальной сборной и представят область на Чемпионате мира «Молодые профессионалы» в Казани, который пройдёт в 2019 году.

Ксения МАЛЫШЕВА

НА ШКОЛЬНОМ МЕРИДИАНЕ

УРАЛЬСКИЙ ХАРАКТЕР

Областная краеведческая конференция под таким названием состоялась 16 февраля в Нижней Салде. Свои исследовательские труды на ней представили 9 салдинских школьников.

Малая родина, родной дом, истоки – именно эти понятия для некоторых школьников города стали отправной точкой в краеведческой деятельности. Узнать историю родного края, его традиции и тайны с каждым годом желают всё больше школьников нашего города.

Совместно с педагогами дети проводят большую работу в надежде отыскать ценную и важную информацию. Свои труды они ежегодно представляют на городской краеведческой конференции. В этом году она прошла в школе № 10. Примечательно, что участие в ней приняли учащиеся школы села Акинфиево.

Для удобства оценивания, представленные работы были разделены на 4 секции: «Летопись родного края», «Военная история», «Родословие» и «Лики многонационального Урала».

Самые юные участники – второклассницы школы № 10 Виктория Катуркина и Виктория Невоструева – в своей исследовательской работе раскрыли тайны появления некоторых салдинских фамилий.

А вот учащиеся акинфиевской школы пятиклассница Радмила Реутова и семиклассница Ангелина Сайметова заставили жюри по-новому взглянуть на сельскую жизнь. Девочки рассказали о своей малой родине, отметив, что, несмотря на отдалённость от города, жизнь там бьёт ключом.

Из года в год одной из самых популярных среди школьных исследований остаётся тема Великой Отечественной войны. В этом году краеведческие работы ребят были посвящены нашим землякам-труженикам тыла.

Две исследовательские работы (учащихся гимназии и школы № 10) были посвящены теме здоровья. Так, ученица 9 класса школы № 10 София Новожилова рассказала о питании салдинцев. По мнению докладчицы, именно оно стало одним из факторов долголетия некоторых горожан.

– *Все выступающие продемонстрировали уверенное владение материалом, сопровождали свои работы мультимедийными презентациями, демонстрациями, наглядно-иллюстративным материалом. Каждая краеведческая работа была уникальна по-своему,* – отметили члены жюри.

Итоги муниципального тура Областной краеведческой конференции «Уральский характер» выглядят следующим образом:

Секция «Летопись родного края»

1 место – Егор Токарев (7 класс, школа № 10). Работа «Учителями славится Россия» (руководитель Н.В. Зайцева);

2 место – Радмила Реутова (5 класс школа с. Акинфиево) и Ангелина Сайметова (7 класс, школа с. Акинфиево). Работа «Моё любимое село – место отдыха, учёбы и работы» (руководитель Н.Л. Лукина);

3 место – Полина Дмитриева и Алина Челябина (5 класс, гимназия). Работа «Письмо другу «Мой город» (руководитель О.Н. Тимошина).

Секция «Военная история»

1 место – Степан Крутихин, Анастасия Плаксина (4 класс, школа № 10) и Вероника Софронова (9 класс, школа № 10). Работа «Эхо минувшей войны» (руководитель А.В. Волкова);

2 место – Нина Костикова, Альбина Сидорова (5 класс, школа № 10). Работа «Наши земляки – труженики тыла» (руководители Н.Т. Ефимова и Т.Е. Берианидзе).

Секция «Родословие»

1 место – Виктория Катуркина, Виктория Невоструева (2«А» класс, школа № 10). Работа «Тайны салдинских фамилий» (руководители Г.Г. Соколова, С.Б Зорихина И.В. Вавилова).

Секция «Лики многонационального Урала»

1 место – София Новожилова (9 класс, школа № 10). Работа «Питание салдинцев 19-20 века как фактор долголетия» (руководители Л.Г. Зорихина и Н.В. Зайцева);

2 место – Елизавета Левина и Вячеслав Распопов (8 класс, гимназия). Работа «Долголетие и культура здоровья» (руководитель И.А. Зайцева).

На заочный этап Областной краеведческой конференции «Уральский характер» будут направлены работы учащихся 7-9 классов, занявшие 1 место.

Ксения МАЛЫШЕВА

ИНФОРМАЦИЯ

Областная краеведческая конференция-форум «Уральский характер» – это комплексное региональное мероприятие по краеведению. Конференция-форум является преемником форума «Мы – уральцы». Проект направлен на развитие социально-значимой туристско-краеведческой, проектной и исследовательской деятельности.

Цель конкурса – приобщение подрастающего поколения к истории, культуре и географии родного края, развитие интеллектуальных и творческих способностей, навыков исследовательской и проектной деятельности у школьников.

Учредитель конкурса – Министерство общего и профессионального образования Свердловской области.

КОРРУПЦИИ – НЕТ!

РАБОТАТЬ НЕОБХОДИМО СООБЩА

Правоохранительные органы Верхнесалдинского городского округа и ЗАТО Свободный встретились на координационном совещании.

15 февраля в городской администрации Верхней Салды состоялось координационное совещание руководителей правоохранительных органов Верхнесалдинского городского округа и ЗАТО Свободный. Речь шла о координации деятельности правоохранительных органов по выявлению, пресечению и раскрытию преступлений коррупционной направленности.

Во время встречи верхнесалдинский городской прокурор Пётр КОРПАЧЁВ отметил, что борьба с коррупцией на территории ведётся всеми службами. В прошлом году прокуратура провела проверки по различным направлениям деятельности учреждений: от экспертиз правовых актов на предмет коррупционной составляющей до вопросов использования государственного и муниципального имущества, в ходе которых были выявлены нарушения контрактов в Управлении гражданской защиты населения и в «Службе городского хозяйства».

Временно исполняющий обязанности начальника МО МВД России «Верхнесалдинский» Александр ОХРЕМЧУК доложил, что работа по линии экономических преступлений и противодействию коррупции на территории Верхней Салды в 2017 году велась достаточно активно. Было возбуждено 8 уголовных дел, в том числе 2 дела по фактам коррупции, в суд направлены материалы по 8 уголовным делам, в том числе 4 по коррупции. Ещё несколько уголовных дел по коррупции находятся в стадии расследования и будут возбуждены в этом году.

Присутствующие единогласно отметили необходимость активизации работы в данном направлении, заметив, что работать необходимо сообща.

Начальник Следственного отдела по г. Верхняя Салда СК СУ РФ по Свердловской области Виталий ТРУБИН подчеркнул, что необходимо наладить взаимодействие с жителями, которые должны сообщать обо всех готовящихся фактах дачи и получения взяток, даже незначительных.

На совещании также присутствовал глава Верхнесалдинского городского округа Михаил САВЧЕНКО, который со своей стороны пообещал активно сотрудничать с правоохранительными органами по всем вопросам.

По информации МО МВД России «Верхнесалдинский»

Свердловское региональное общественное движение
СВОБОДНЫЙ ВЫБОР
2018 МАРТА
ГОРЯЧАЯ ЛИНИЯ
Для людей с ограниченными возможностями здоровья, пожилых и маломобильных граждан
8 800 222 46 18
Звоните и пишите, чтобы узнать:
★ Где находится ваш избирательный участок
★ Какие избирательные участки оборудованы для инвалидов
★ Как проголосовать по текущему месту жительства, а не по прописке
★ Как получить помощь волонтера в день голосования
Горячая линия действует по Соглашению с избирательной комиссией Свердловской области от от 29 января 2018 года
Для текстового общения: +7 (922) 126-90-72
svobodnyvyborekb
svobodny_vybor

ВНИМАНИЕ, КОНКУРС!

ТВОРЧЕСКИЙ ПОДХОД К СОЦИАЛЬНОЙ ТЕМЕ

Фестиваль-конкурс социальной рекламы «Выбери жизнь» объявляет приём творческих работ.

Оргкомитет конкурса принимает к рассмотрению социальные ролики, хронометраж которых составляет от 15 до 90 секунд. Работы и заявки необходимо присылать на электронный адрес: smi@filmofond.ru.

Фестиваль «Выбери жизнь» проходит при поддержке Правительства Свердловской области и регионального Министерства культуры. Его организатором выступает Свердловский областной фильмофонд (филиал Инновационного культурного центра).

Работы принимаются в пяти номинациях:

- «НЕТ вредным привычкам»;
- «Жизнь прекрасна»;
- «Счастливая семья»;
- «Береги жизнь»;
- «Мы вместе».

Конкурсные ролики оценит профессиональное жюри, а результаты будут объявлены в сентябре на официальной церемонии закрытия фестиваля.

Призовой фонд конкурса «Выбери жизнь» составляет 200 тысяч рублей.

Победители будут определены в каждой номинации.

Автор ролика, занявшего 1 место, получит премию в размере 20 000 рублей.

Серебряный призёр – 10 000 рублей.

А тот, кто займёт третье место, – 5 000 рублей.

Кроме того, будут присуждены специальные номинации: «Общественное признание» (приз 10 000 рублей) и специальный приз жюри (приз 15 000 рублей).

Положение о конкурсе, заявка и новости фестиваля размещены на официальном сайте Свердловского областного фильмофонда.

Приём работ будет вестись до 31 мая.

Отметим, что в этом году конкурс «Выбери жизнь» пройдёт уже в восьмой раз. За это время в нём приняло участие более 2500 конкурсантов.

Свердловская область – одна из самых активных участников фестиваля. В прошлом году представители из 15 муниципалитетов Свердловской области прислали на конкурс 71 работу. Лидерами по количеству поданных заявок стали Екатеринбург, Краснотурьинск, Серов, Нижний Тагил, Североуральск.

Фестиваль-конкурс «Выбери жизнь» нацелен на формирование культуры здорового образа жизни, способствует духовно-нравственному развитию, воспитанию подрастающего поколения и гражданских качеств личности.

ЦИТАТА

Павел КРЕКОВ, заместитель губернатора Свердловской области:

– В Свердловской области существуют давние традиции в вопросах сохранения и укрепления здоровья населения и профилактики заболеваний. Создание единой профилактической среды базируется на уникальных региональных программах, таких как «Уральская семья», «Концепция формирования здорового образа жизни и профилактики заболеваний в Свердловской области».

Действенным инструментом этой работы стал фестиваль «Выбери жизнь». Одной из его важнейших задач является воспитание социальной ответственности населения. Мы должны поддерживать нравственное, физическое и социальное здоровье нашего общества, а профилактика – это самый лучший способ в данном контексте. Важно, что фестиваль-конкурс «Выбери жизнь» формирует культуру здорового образа жизни, способствует духовно-нравственному развитию, воспитанию подрастающего поколения и развитию гражданских качеств личности. За 8 лет своего существования он, безусловно, стал важным событием в общественной и культурной жизни региона.

ШКОЛА ПРИЁМНЫХ РОДИТЕЛЕЙ

ПОНЯТЬ СЕБЯ И РЕБЁНКА

Школа приёмных родителей – явление относительно новое. Но эти программы уже помогли немалому количеству детей и родителей найти друг друга и создать новые семьи.

С 2012 года обучение в таких школах стало обязательным для кандидатов в приёмные родители. По замыслу законодателей, правовая и психолого-педагогическая подготовка позволит потенциальным замещающим родителям лучше понять свои возможности, ресурсы, ожидания, разобраться в возрастных и психологических особенностях детей, лишённых попечения родителей, и, в конечном итоге, трезво и осознанно подойти к решению о приёме ребёнка в семью.

Государственное бюджетное учреждение социального обслуживания населения Свердловской области «Социально-реабилитационный центр для несовершеннолетних Верхнесалдинского района» приглашает вас пройти обучение в «Школе приёмных родителей».

Для приёма ребёнка, оставшегося без попечения родителей, семья должна обладать следующими ресурсами: наличие взвешенного решения, семейная сплочённость, гибкость, подготовленность, информированность об особенностях детей-сирот, открытость, готовность обращаться за помощью.

Наша цель – предоставить кандидатам в приёмные родители максимум необходимой информации, помочь осознать мотивы приёма ребёнка в семью, оценить свои силы и возможности.

Программа подготовки кандидатов в замещающие родители «Школа приёмных родителей» является комплексной. Её содержание включает в себя различные аспекты, связанные с процессом семейного жизнеустройства детей, оставшихся без попечения родителей, а также информацию по вопросам психологического, правового и медицинского характера.

Школа даёт возможность:

- объективно оценить личные и семейные ресурсы, свою мотивацию;
- выбрать форму семейного устройства ребёнка в соответствии с личными, семейными ресурсами и возможностями;
- понять потребности ребёнка, его возрастные особенности;
- узнать про распространённые родительские ошибки, ожидания и разочарования родителей, найти способы их преодоления.

Обучение в Школе приёмных родителей бесплатное.

По окончании обучения кандидатам в приёмные родители выдаётся свидетельство о прохождении «Школы приёмных родителей». Свидетельство действует бессрочно.

Наши занятия проходят в небольшой группе и индивидуально, предусмотрены очная и очно-заочная формы прохождения обучения. И, конечно, вы сможете получить личное общение и поддержку единомышленников на заседании клуба для приёмных родителей и опекунов «Росток», где приёмные родители, которые уже приняли в свою семью ребёнка, смогут поделиться с вами своим положительным опытом воспитания.

Мы находимся по адресу: Верхняя Салда, ул. Строителей, 21.

Телефон для справок: 8 (34345) 4-16-59.

Ольга АНДРУЩАК,
заведующая отделением
сопровождения замещающих семей

СВОБОДНЫЕ ВЕСТИ

СПОРТ-ТАЙМ

СОСТЯЗАНИЕ СИЛАЧЕЙ

В субботний день, 24 февраля, Свободный стал эпицентром выносливости и силы. Тяжелоатлеты из разных городов региона приехали в наш городок, чтобы принять участие в открытом Кубке главы городского округа ЗАТО Свободный по пауэрлифтингу.

Глава ЗАТО Свободный Владимир Мельников с королями «железного» спорта

«Тяжёлое» состязание в День защитника Отечества проводится традиционно, и в этом году состоялось в 4-й раз.

– В 2014 году, когда директор спортивной школы Алексей Реутов и тренер по тяжёлой атлетике Сергей Селезень вышли с инициативой о создании секции пауэрлифтинга в нашем городке, признаюсь, были сомнения. А потянем ли мы? Но видя большое желание этих людей развивать в нашем городе тяжёлую атлетику, депутаты приняли решение выделить средства на эти цели. И не прогадали, – говорит глава города Владимир Мельников. – *За такой короткий срок мы сумели не только «заразить» этим видом спорта многих жителей, но и взрастить новых «звёзд» спортивного олимпа. Сегодня они достойно представляют наш город не только на областных и российских соревнованиях, но и состязаниях мирового уровня!*

Десятки спортсменов из Верхней и Нижней Салды, а также ЗАТО Свободный приняли участие в этих соревнованиях. Первыми свою силу и мощь показала молодёжь.

«Железный спорт», как некоторые называют пауэрлифтинг, осваивают не только мужчины. С каждым разом на скамью для жима ложится всё больше представительниц прекрасного пола.

– На эти соревнования я приезжаю уже второй год. Собственно говоря, именно столько я посещаю секцию тяжёлой атлетики, – рассказывает спортсменка из Верхней Салды Виктория Грибанова. – *Считаю, сегодня выступила не очень хорошо, выжала лишь 40 кг, больше не смогла. Возможно, это из-за волнения.*

А вот чемпионка России по пауэрлифтингу свободчанка Вероника Кашина в очередной раз доказала, что в этом виде спорта среди её ровесниц равных ей нет. Хотя своим результатом она осталась недовольна.

– Смогла выжать лишь 55 кг, хотя работала на то, чтобы побить свой рекорд и поднять штангу весом 60 кг, – делится Вероника. – *Готовилась чересчур активно, наверное, устала и на соревнованиях не смогла выложиться на полную силу.*

Подаёт большие надежды и свободчанин Владислав Касаткин. Юноша сегодня поставил свой личный рекорд.

– Выступать в родном городе спокойнее, ведь, как говорится, дома и стены помогают. Но в то же время сильно волнуешься – «в грязь лицом» упасть нельзя, – говорит Влад. – *Сегодня поставил свой личный рекорд – 97,5 кг. Это не только моя заслуга, но и тренера Алексея Владимировича Реутова.*

Отрыв таза от помоста, плохая работа с локтями, дёргание ногами во время выполнения упражнения – судьи отметили, что в основном спортсмены допускали технические ошибки, серьёзных нарушений зафиксировано не было.

– Если сравнивать, к примеру, соревнования в прошлом году, то чувствуется, что ребята уже выходят более уверенно, допускают минимум ошибок, хотя без них не проходят ни одни состязания. Видно, что тренеры проводят большую работу, – прокомментировал процесс соревнований судья 1 категории Роман Васютинский.

Борьба с весом штанги

Пауэрлифтинг – относительно молодой вид спорта для Свободного, но несмотря на это, он успел завоевать свою популярность среди горожан.

Наталья Некрасова с тяжёлой атлетикой дружит уже далеко не первый год, она является постоянной участницей и победительницей различных соревнований.

– Любое состязание для меня – это всегда большая ответственность, – говорит Наталья. – *Особенно радует, что сегодня мне удалось перебороть свой страх и побить личный рекорд – 70 кг. К этому я шла полгода.*

С каждым годом открытый Кубок главы городского округа ЗАТО Свободный по пауэрлифтингу собирает всё больше участников. В этот раз их было уже более двадцати. И несмотря на серьёзное соперничество, каждый чувствует себя победителем, ведь перебороть себя и поднять штангу, которая порой весит больше, чем ты сам, – это уже победа!

Ксения МАЛЫШЕВА

ВИЗИТ

ОБМЕНЯЛИСЬ ОПЫТОМ

Глава городского округа ЗАТО Свободный Владимир Мельников, заместитель главы администрации Вадим Фасахов, а также директор Дворца культуры «Свободный», депутат Рашидхан Хизуев по приглашению посетили Республику Башкортостан, город Учалы.

Главной целью поездки стал обмен опытом в вопросах благоустройства, ЖКХ, образовательной и культурной деятельности.

В ходе поездки делегация из Свободного побывала на ледовой арене «Горняк», на стадионе, в Парке культуры и отдыха, на игровых площадках во дворах, а также в учалинской телерадиостудии.

Особенно свободчан поразила местная филармония, которая построена в нетиповом проекте.

Директор Дворца культуры Рашидхан Хизуев отметил, что кровля этого учреждения выполнена из металлочерепицы, она намного эффективнее мягкого покрытия, которым, к слову, покрыта крыша здания Дворца культуры «Свободный».

Дружеское рукопожатие – залог перспективного будущего

– Подобные поездки – это всегда прекрасная возможность сравнить свою и чужую работу. И я могу сказать, что нам есть чем гордиться и чему учиться у коллег из республики Башкортостан, – сказал директор Дворца культуры «Свободный» Рашидхан Хизуев. – *Особое внимание во время поездки я уделил вопросам капитального ремонта учалинской филармонии. Её кровля сделана многоуровневой и из металлочерепицы. Уверен, что в суровых уральских климатических условиях крыша такого типа будет служить долгие годы.*

Также во время встречи творческие коллективы филармонии были приглашены в Свободный для участия в фестивале национальных культур, который ежегодно проходит в нашем городе.

В целом поездкой наши делегаты остались довольны. Они отметили внешний вид города, чистоту улиц, а также эффективную работу администрации.

На память о встрече глава городского округа ЗАТО Свободный Владимир Мельников преподнёс учалинцам презент от свободчан.

Ксения МАЛЫШЕВА

НА ШКОЛЬНОМ МЕРИДИАНЕ

В НОГУ СО ВРЕМЕНЕМ

«Современный учитель – это исследователь, педагог, воспитатель» – под таким девизом в школе № 25 ЗАТО Свободный прошёл Областной методический семинар по учебному проектированию. В нём приняли участие наши коллеги из Нижней Салды и Режа.

Как отметила директор школы № 25 Татьяна Булавина, педагогический коллектив образовательного учреждения имеет богатый методический опыт по учебному проектированию и проектной деятельности.

Во время семинара гости посетили два мастер-класса и два открытых урока.

На мастер-классах приглашённые учителя работали в группах. За выполненные задания выдавалась «Отметка о награждении».

На открытом уроке по теме «Мороженое» ученики 4«Г» класса продемонстрировали свои знания по учебному проектированию, полученные за последние два года.

Во время исследования обучающиеся сами делали выводы по теме урока, работали в группах, презентовали результаты своего труда. Дети показали высокий уровень знаний на уроке и хорошую познавательную активность.

Ученики 2«В» класса создавали проект «Зона отдыха в парке». Ребята с полной ответственностью отнеслись к своему делу, показывая всем участникам семинара, что они умеют слаженно работать в группе, формулировать цель урока, ставить задачи и быть активными на протяжении всего урока.

Кроме уроков и мастер-классов, учащиеся презентовали свои проекты: «Выращивание вёшенок», «Раковая ферма», «От хлопка до денежных купюр».

Признаться, некоторая информация удивила педагогов. Например, они узнали, что грибы можно вырастить в домашних условиях, раки едят морковку, а денежные купюры делают из хлопка и льна.

Во время обсуждения мероприятия учителя отметили, что семинар подготовлен и проведён на высоком уровне. Все мастер-классы и уроки заслужили высокую оценку присутствующих. Гости единогласно отметили высокий уровень методической работы школы и высокий уровень педагогической культуры коллектива.

По отзывам учителей, они получили много полезной информации, почувствовали атмосферу взаимопонимания, комфорта, познакомились с творчески работающим коллективом, овладели новыми формами, методами и приёмами работы с детьми.

Нина ЗАХАРОВА,
заместитель директора школы № 25

ФОТОФАКТ

ПАТРУЛЬНАЯ ГОНКА

17 февраля в Свободном прошли соревнования на лыжах «Патрульная гонка».

На старт вышли 7 команд, которые представляли городские учреждения: МУП ЖКХ «Кедр», Центр детского творчества «Калейдоскоп», Дворец культуры «Свободный», детский сад «Алёнушка», школу № 25, Административно-хозяйственную службу, а также воинскую часть № 77979-6.

Абсолютной победительницей гонки среди женщин стала сотрудница Центра детского творчества «Калейдоскоп» Ольга Гилёва.

Среди мужчин победу одержал военнослужащий воинской части 77979-6 Александр Аллаяров.

В командном зачёте 1 место заняли военнослужащие, второе – команда педагогов из школы № 25, третье – представители административно-хозяйственной службы.

В выходные – на лыжи

ТУРИЗМ

«58-я ПАРАЛЛЕЛЬ»

Продолжение. Начало ← стр.6

Андрей Затонский:

– День в походе можно сравнить с отпуском на море: полное отстранение от житейских проблем и перезагрузка!

Игорь Кальницкий признаётся, что к выбору маршрутов туристы подходят очень ответственно: изучают местность, читают отзывы опытных туристов, общаются с местными охотниками.

– Маршрут должен быть интересным, чтобы за минимальное количество времени посетить максимальное количество природных или культурных достопримечательностей, – делится Игорь.

НОЧЬ, УЛИЦА, ФОНАРЬ...

Самым необычным стал ночной лыжный поход, который был организован в ночь с 23 на 24 февраля. Семь смельчаков вышли покорять лыжную трассу между Верхней и Нижней Салдой.

Среди участников похода было три школьника: Дима Палаумов и Даниил Исаков из гимназии, Денис Горшенин из Центра образования № 7. Каждый из них достойно прошёл свою дистанцию.

– Это уже второй лыжный ночной поход на этом маршруте, который организует Нижнесалдинский РСМ совместно с турклубом «58-я параллель». В целом всё прошло по плану: дистанция 24 км, старт в 22:15, финиш в 3:30. Дома, как и планировали, были уже в 4 утра, – рассказывает организатор похода, председатель Нижнесалдинской местной организации Российского Союза Молодёжи Илья МАКСИМОВ. *– Как обычно, лыжня в лесу создала иллюзию лёгкой прогулки, но после выхода на реку, изъезженную во всех направлениях колёсной техникой, мы столкнулись с тем, что идти тяжело как по целине, так и по колеям.*

В два часа ночи мы уже были в районе Третьей речки, на левом берегу которой сделали привал, согрелись горячим чаем и двинулись дальше.

Проходили мимо палаток рыбаков, дорогу нам освещала растущая луна да фонари на наших головах. В целом поход немного вымотал, но добавил бодрости духа и готовности к новым достижениям, которые, уверен, не заставят себя долго ждать!

Светлана ВОЛГИНА

СПРАВКА

Туристический клуб «58-я параллель» создан как некоммерческая организация на базе Нижнесалдинской местной организации Российского Союза Молодёжи в сентябре 2017 года.

Благодаря участию в конкурсе российских и областных грантов, клуб получил средства на приобретение необходимого туристического снаряжения сразу из двух источников: Департамента молодёжной политики Свердловской области и Фонда президентских грантов в размере 130 и 350 тысяч рублей соответственно.

Программа деятельности клуба предполагает развитие туризма в городском округе Нижняя Салда и за его пределами по направлениям: пеший, водный, лыжный, горный, вело- и автотуризм.

Занятия проходят по средам, с 18:00 до 19:00, по адресу: Нижняя Салда, ул. Строителей, 21«А», офис Российского Союза Молодёжи.

В хорошей компании на лыжах можно ходить даже ночью

Главное для сплава – выбрать правильный спасжилет

В поход надо брать только самое необходимое

Даниил и Полина Елфимовы – самые юные ученики Школы туристов

ОТВЕТЫ в следующем номере

ГЕОМЕТРИЯ МЫСЛИ

©Анна и Виктор Дрындины

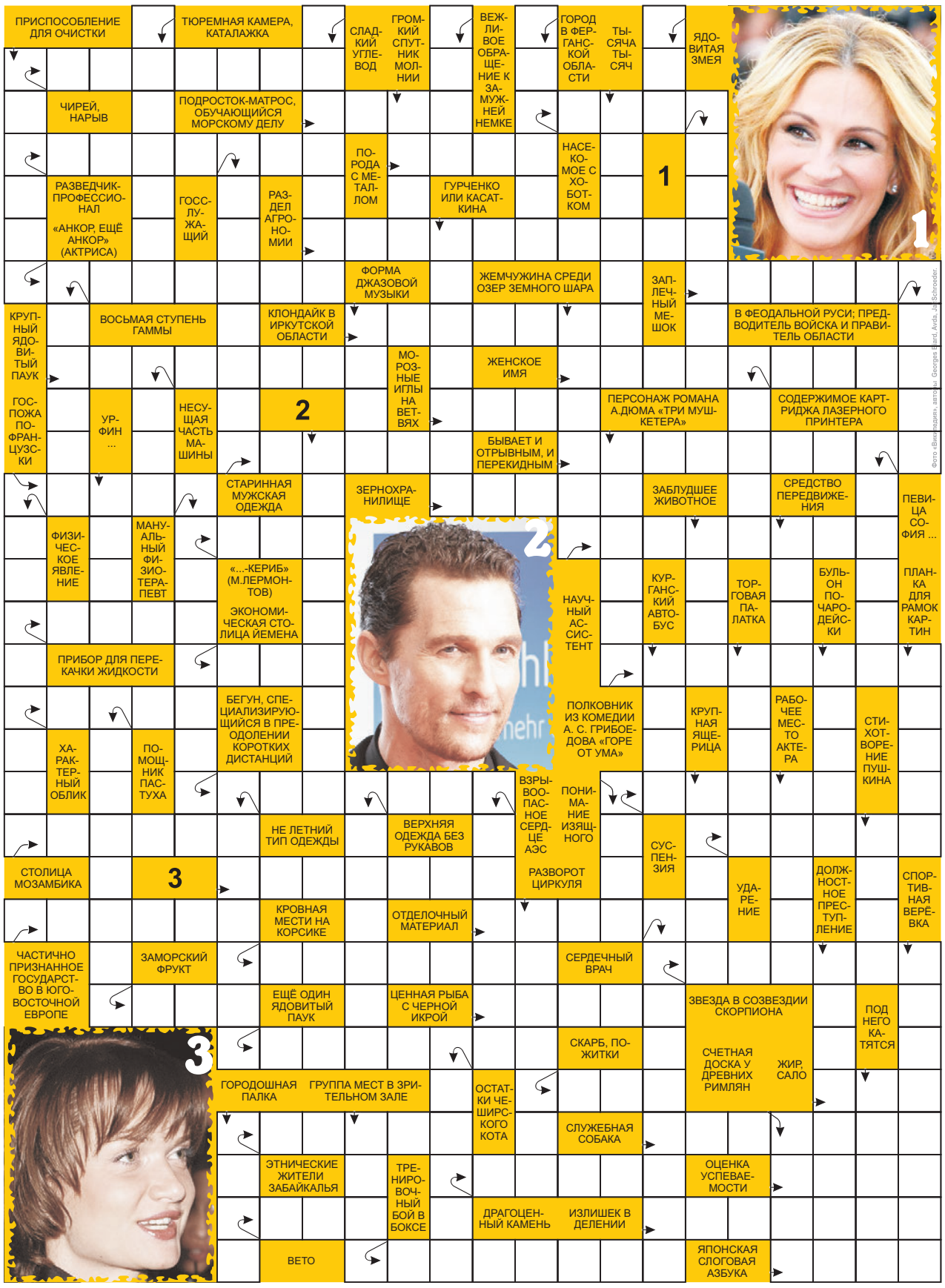

ВОКРУГ ДА ОКОЛО

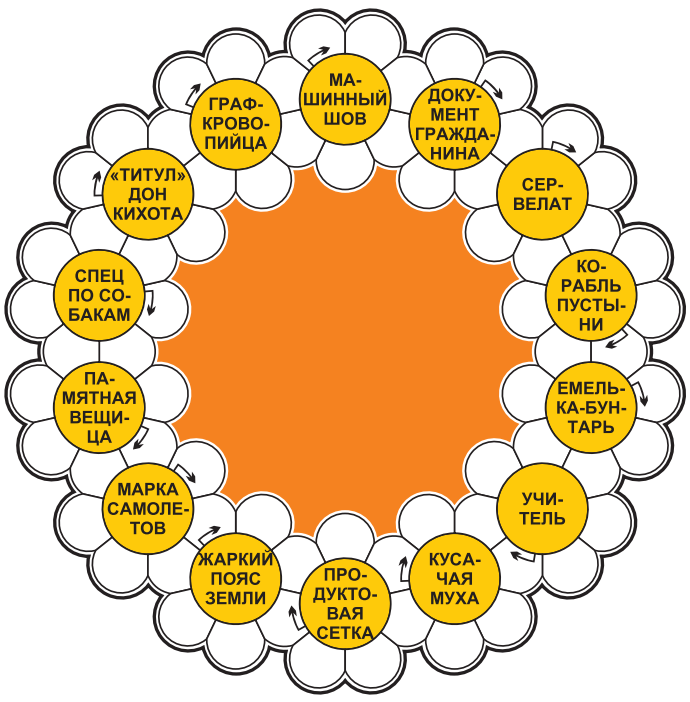

КРОССЧАЙНВОРД

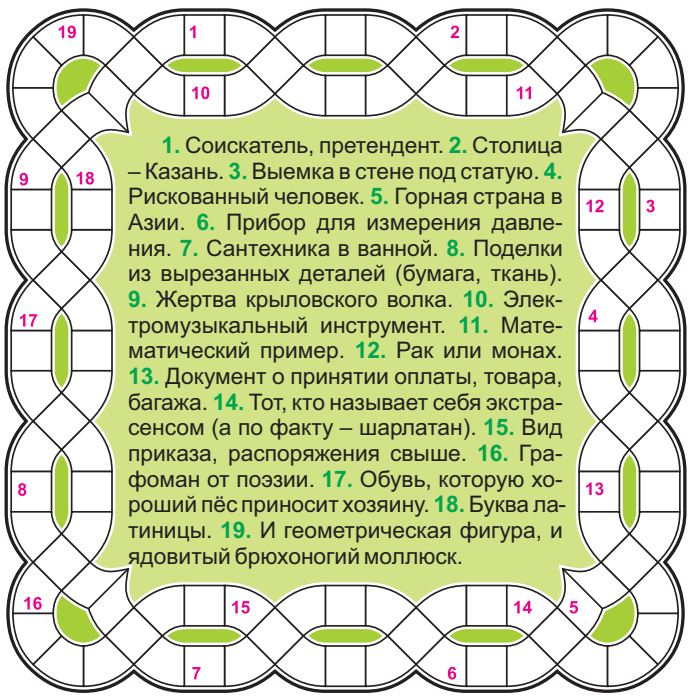

1. Соискатель, претендент. 2. Столица – Казань. 3. Выемка в стене под статую. 4. Рискованный человек. 5. Горная страна в Азии. 6. Прибор для измерения давления. 7. Сантехника в ванной. 8. Поделки из вырезанных деталей (бумага, ткань). 9. Жертва крыловского волка. 10. Электромузыкальный инструмент. 11. Математический пример. 12. Рак или монах. 13. Документ о принятии оплаты, товара, багажа. 14. Тот, кто называет себя экстрасенсом (а по факту – шарлатан). 15. Вид приказа, распоряжения свыше. 16. Графоман от поэзии. 17. Обувь, которую хороший пёс приносит хозяину. 18. Буква латиницы. 19. И геометрическая фигура, и ядовитый брюхоногий моллюск.

НАЙДИТЕ 10 ОТЛИЧИЙ

СУДОКУ

	5		1	8				
		1			9	6		
	7	6		5		1		
7							4	
5	4		8	2	7		1	6
	3							5
		3		9		5	7	
		7	3			8		
				1	2		3	

	6		5			2		9
				9			6	
5	1		2		6	8		
3	2		1					
				6				
					2		8	4
		1	4		3		9	7
	3			2				
9		6			5		2	

МАТ В ДВА ХОДА

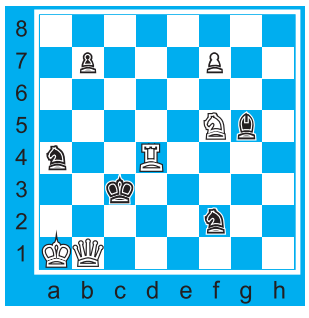

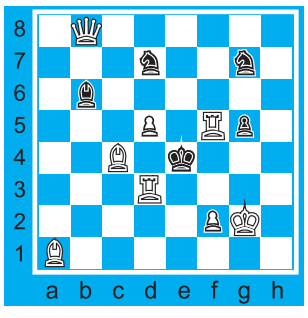

Кроссворд-цепочка

1. Первый бутерброд с утречка. 2. Препятствие на входе. 3. Дом престарелых для документов. 4. Наука и искусство строить. 5. Круглый, сладкий, только косточек много. 6. Оконная занавесь. 7. Прямоугольный или равнобедренный. 8. Литературно-театральное произведение. 9. Слегка закрученный ветер. 10. Самолёт-терминатор. 11. Огромный кусок камня или льда. 12. Буря и шквал на море. 13. Лидер группы «Аквариум». 14. Хвойная красавица с ярким ароматом. 15. Кровопийца с мерзким писком. 16. От 11 до 50 км высоты над уровнем моря. 17. Измеряют часы. 18. Фильм с Леонидом Куравлёвым. 19. Нижняя часть дроби. 20. Холод собачий. 21. Первобытное общество. 22. Эверест. 23. Будущий янтарь. 24. Титул феодала. 25. Обман зрения.

СПОРТ-ТАЙМ

ПОЛЁТ МЯЧА К ЗАВЕТНОЙ ЦЕЛИ

В рамках патриотического воспитания, в целях пропаганды здорового образа жизни, борьбы с курением, наркоманией, другими вредными привычками и зависимостями, а также для определения сильнейших команд учебных заведений городского округа Нижняя Салда, Детско-юношеская спортивная школа провела ряд турниров, посвящённых Дню защитника Отечества.

Первыми, кто принял праздничную спортивную эстафету, стали юные волейболисты. С 13 по 16 февраля среди образовательных учреждений проходил турнир по волейболу, на который было заявлено 4 команды юношей (из филиала НТГМК, гимназии, школы № 10 и Центра образования № 7) и одна команда девочек из ДЮСШ, которые выступали вне зачёта турнирной таблицы.

Кто ждал интриги от этого турнира, тот получил её сполна. В результате спортивных баталий места распределились таким образом:

1 место – ДЮСШ (жаль, что девочки не были заявлены в турнирную таблицу) и команда НТГМК;
2 место – гимназия;
3 место – школа № 10;
4 место – Центр образования № 7.

18 февраля прошёл турнир по мини-футболу, в котором соревновались мальчики 2011 г.р. Мероприятие проходило в спорткомплексе «Вымпел» и собрало самых искренних болельщиков этого динамичного вида спорта.

Команда ДЮСШ нашего города заняла 3 место.
На 2 месте – команда из п. Цементный (Невьянск).

Высшую ступень пьедестала почёта заняли футболисты из ДЮСШ (Нижний Тагил).

20 февраля померялись силами и мастерством баскетболисты – учащиеся образовательных учреждений. В настоящий спортивный бой также вступили юноши.

Лучшими на баскетбольном турнире стали спортсмены из Центра образования № 7.

На 2 месте – баскетболисты из школы № 5.

Почётное 3 место досталось гимназистам.

Участники всех праздничных турниров получили отличный заряд бодрости и позитивные эмоции. Все призёры были награждены памятными кубками и медалями.

Слова благодарности хотелось бы выразить организаторам турниров за профессиональное судейство: тренеру-преподавателю по волейболу Александру Павлову; тренеру-преподавателю по футболу Сергею Кононовичу; тренеру-преподавателю по баскетболу Александру Вавилову; главному судье по баскетболу Анатолию Махонину. А также судьям Вячеславу Журавлёву и Елене Богдановской.

Александр ДОЛБИЛОВ,
директор Детско-юношеской спортивной школы

СИЛАЧИ – МОЛОДЦЫ!

22 февраля, в канун Дня защитника Отечества, наши гиревики вновь подтвердили свою удаль и волю к победе, заняв в общекомандном зачёте на турнире по гиревому спорту (г. Нижний Тагил) второе место.

Серебряные салдинские спортсмены стали одними из лучших и в личных зачётах. Они привезли в родной город множество наград самого высокого уровня.

Лучшими в своих весовых категориях стали:
Елена Конева – 2 место в весовой категории до 63 кг;
Татьяна Фарафонтова – 2 место в весовой категории до 58 кг;
Валерия Чумичёва – 1 место в весовой категории до 58 кг;
Алексей Углов – 2 место в весовой категории до 78 кг;
Кирилл Волков – 1место в весовой категории до 68 кг;
Егор Гурьянов – 1 место в весовой категории до 48 кг.
Поздравляем салдинских силачей!

ОЧЕРЕДНАЯ ПОБЕДА

Салдинские хоккеисты вновь порадовали своих болельщиков очередной победой.

В выездной игре, в городе Ревда, нижнесалдинские рыцари льда, команда «Металлург» ДЮСШ (2002-2003 г.р., тренер Олег Балакин), в нелёгкой борьбе взяли золото. Соперниками наших ребят были сильные команды «Олимп» из Ревды и известная салдинским болельщикам и игрокам ледовая дружина «Мечта» из Нижнего Тагила.

Хоккейный турнир памяти Игоря Халемского, где наши «металлурги» считались фаворитами, впервые прошёл в 1998 году. Ежегодно на соревнования приезжает отец Игоря Халемского – уральский бизнесмен Арон Халемский, который и поздравил салдинцев с победой.

В праздничные дни цикл увлекательнейших мероприятий для взрослых и маленьких салдинских спортсменов подготовили и провели сотрудники Спортивно-оздоровительного комплекса.

ВПЕРЁД, НА СВЕЖИЙ ВОЗДУХ!

Лыжная эстафета для учащихся 4-5, 8-9 классов образовательных учреждений города прошла 20 февраля.

Атмосфера на лыжне была по-настоящему праздничная: и солнышко светило, и снежок шёл, и улыбки на румяных детских личиках сияли.

1 и 2 место среди младших команд заняли гимназисты, а вот 3 место поделили между собой команды гимназии и Центра образования № 7.

В старших командах всё было намного проще, так как для участия в эстафете заявились всего 2 команды. И вновь сюрприза не получилось: первыми стали гимназисты, вторыми пришли к финишу спортсмены из Центра образования № 7.

МАСТЕРА РАКЕТКИ И МЯЧА

22 февраля в Спортивно-оздоровительном комплексе прошёл открытый турнир по настольному теннису.

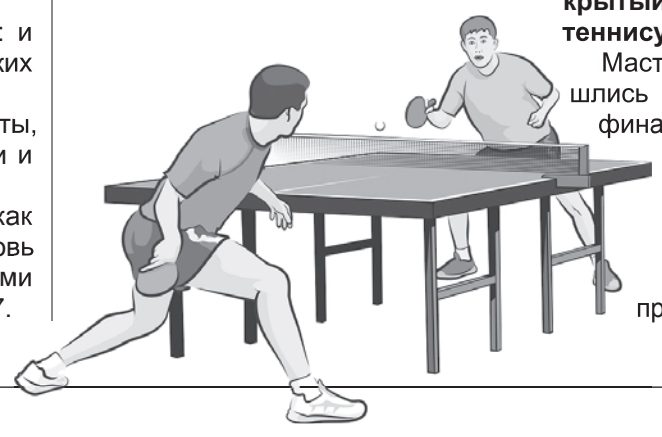

Мастера ракетки и мяча сошлись в дуэли не на шутку, и в финал вышли сильнейшие.

Третье место занял Виктор Солдатов.

Вторым стал Михаил Шилков.

Бесспорным лидером признан Вячеслав Распопов.

Поздравляем!

С юбилеем!

Екатерину Фёдоровну БАКЛАНОВУ
Людмилу Ильиничну МИХАЙЛОВСКУЮ
Алевтину Петровну ШЕШУКОВУ

С Днём рождения!

Валерия Алексеевича ПОЕДИНЩИКОВА
Тамару Григорьевну АБАШКИНУ
Сергея Анатольевича НЕМЫТОВА
Зою Максимовну СЕМЁНОВУ
Валентину Викторовну КОКШАРОВУ
Людмилу Михайловну МОХОВУ
Татьяну Валериевну ЛИТВИНЁНОК
Наталью Всеволодовну ШМАКОВУ
Николая Борисовича СМИРНОВА
Валентину Алексеевну КАЗАЧЕНКО
Маргариту Ивановну ПИНЯГИНУ
Светлану Евгеньевну ТАРАН

Совет ветеранов НИИМаш

С юбилеем поздравляем Татьяну Юрьевну ГАЙКОВИЧ!

Поздравляем с юбилеем,
Поздравляем от души!
Пожелать хотим веселья,
Счастья, денег и любви.
Выглядеть всегда – отлично,
Чувствовать всегда – на пять,
Чтоб казалось неприличным
Вам здоровья пожелать.
Знаем, времени не хватит
Все заслуги перечесть…
С круглой датой поздравляем!
И спасибо, что Вы есть!

Муж, дети, внуки, свекровь и д. Лёня

Поздравляю коллектив «Скорой медицинской помощи» с Днём защитника Отечества!

Желаю здоровья, счастья и любви. «Я пью за то, чтобы пламя не возвышалось до небес и чтобы вашим детям пить за друзей погибших не пришлось».

Постоянная клиентка В.М.

Уважаемая, дорогая Людмила Владимировна, с юбилеем!

Поздравляем Вас! Вы проработали в д/с «Солнышко» 35 лет, посвятили всю себя делу, всегда были добры и требовательны ко всем сотрудникам, как к обслуживающему персоналу, так и к педагогическому. Вы начинали свой рабочий день с обхода пищеблока и по группам, у всех спрашивали, как дела, как настроение. И сейчас коллектив вспоминает Вас только добрым словом. После всех проведённых мероприятий, раньше и сейчас, которые проходили и проходят всегда на высшем уровне, педагоги подмечают: ***«Это всё заслуга бывшей заведующей Людмилы Владимировны КОВРИЖИНЫХ».***

Желаем Вам в отдыхе – вдохновения,
В кругу семьи – тепла и доброты,
Среди друзей – любви и уважения,
А в жизни – сбывшейся мечты!

С большим уважением, Ваши коллеги

Поздравляем с Днём рождения Галину Фёдоровну Выходцеву!

Поздравляем, мама,
С Днём рождения!
Вот тебе и 85,
Но в глазах всё то же вдохновение,
И сама ты можешь вдохновлять.
Пусть же у тебя не остывает вера
В то, что впереди – весна.
Любим мы тебя и уважаем,
За твоё здоровье пьём до дна!

Твои дети, зять, сноха, внучка и правнуки

С Днём рождения!

Татьяну Степановну ШИХОВУ
Валентину Ивановну ИВАНОВУ
Анатолия Евгеньевича ЕРМИЛОВА
Валентину Михайловну МУРЗИНУ
Нину Сергеевну ШАШКИНУ
Галину Ефимовну ГОЛДОБИНУ
Эльвиру Фёдоровну КОСТРИКОВУ
Анну Яковлевну ЛАНЕЦ

Совет ветеранов НИИМаш

С Днём рождения!

Валентину Васильевну КЛИМОВУ
Вячеслава Васильевича МАЛЫХИНА
Анатолия Александровича СКОЧИЛОВА
Евгения Евгеньевича ПРЯНИЧНИКОВА

С Днём рождения поздравляем!
Желаем чаще улыбаться,
Смеяться, жизнью наслаждаться,
Здоровья, счастья и тепла!

Общество инвалидов

Оксана ТОЛМАЧЕВА

САЛДИНСКИЕ БОГАТЫРИ

23 февраля, в День защитников Отечества, спортивный марафон продолжился. Горожане доказали, что не перевелись богатыри на земле салдинской. Кстати, и богатырши тоже.

Толчок длинным циклом, мужчины, вес гири 24 кг

Весовая категория свыше 85 кг:
1 место – Александр Орбан (результат – 44 раза);
2 место – Дмитрий Поплеухин;
3 место – Даниил Соколов.

Весовая категория до 85 кг:
1 место – Евгений Братковский (результат – 22 раза);
2 место – Сергей Коновалов;
3 место – Андрей Зуев.

Весовая категория до 73 кг:
1 место – Кирилл Волков (результат – 30 раз);
2 место – Антон Зуев;
3 место – Владислав Рукавишников.

Рывок одной рукой, женщины, вес гири 16 кг

Весовая категория свыше 63 кг:
1 место – Любовь Махонина (результат – 90 раз);
2 место – Наталья Ахмичина;
3 место – Ольга Хлебникова.

Весовая категория до 63 кг:
1 место – Елена Конева (результат – 90 раз);
2 место – Ульяна Воронина;
3 место – Валерия Чумичева.

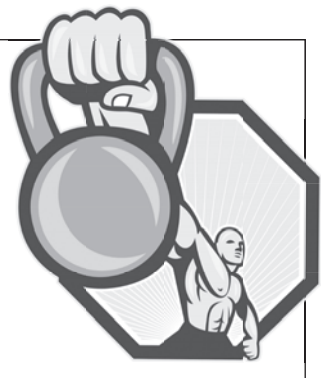

ПРАЗДНИЧНЫЙ ВОЛЕЙБОЛ

В субботу, 24 февраля, спортивный зал СОК принимал участников турнира по волейболу, посвящённого празднованию Дня защитника Отечества.

Участие в турнире приняли три команды и распределили места между собой следующим образом:
1 место – команда СОК «Металлург»;
2 место – команда Химёмкость-«Вымпел»;
3 место – команда МЧС России.

Лучшими игроками по итогам турнира признаны Александр Протасевич, Владимир Родионов, Евгений Батрак и Андрей Никифоров.

ПОНЕДЕЛЬНИК, 5 МАРТА

-12 -6

ПЕРВЫЙ

05.00 Доброе утро
08.05 Выборы- 2018 г.
09.00, 12.00, 15.00, 03.00 Новости
09.15 Контрольная закупка
09.50 «Жить здорово!» (16+)
10.55 Модный приговор
12.15, 17.00, 18.25 «Время покажет» (16+)
15.15 «Давай поженимся!» (16+)
16.00 «Мужское / Женское» (16+)
18.00 Вечерние новости
18.50 «На самом деле» (16+)
19.50 «Пусть говорят» (16+)
21.00 Время
21.30 Т/с «Спящие 2»
23.30 «Вечерний Ургант» (16+)
00.00 «Познер» (16+)
01.10, 03.05 Т/с «Влюбленные женщины»
03.20 «Время покажет»

РОССИЯ

05.00, 09.15 «Утро России». (12+)
09.00, 11.00, 14.00, 17.00, 20.00 «Вести». (12+)
09.50 «О самом главном». (12+)
11.40, 14.40, 17.40, 20.45 «Вести». Местное время. (12+)
12.00 «Судьба человека с Борисом Корчевниковым». (12+)
13.00, 19.00 «60 минут». (12+)
15.00 Т/с «Тайны следствия»
18.00 «Андрей Малахов. Прямой эфир». (16+)
21.00 Т/с «Чужая»
23.15 «Выборы-2018. Дебаты с Владимиром Соловьевым». (12+)
00.15 «Вечер с Владимиром Соловьевым». (12+)
02.00 Т/с «Следователь Тихонов»

НТВ

05.00, 06.05 Т/с «Супруги»
06.00, 10.00, 13.00, 16.00, 19.00 «Сегодня»
07.00 «Деловое утро НТВ». (12+)
09.00 Т/с «Мухтар. Новый след»
10.25 Т/с «Улицы разбитых фонарей»
13.25 «Чрезвычайное происшествие. Обзор»
14.00, 16.30 «Место встречи»
17.00, 19.40 Т/с «Высокие ставки»
21.35 Т/с «По ту сторону смерти»
23.40 «Итоги дня»
00.10 «Поздняков». (16+)
00.20 Д/ф «Революция «под ключ» 1 с.
01.20 «Место встречи». (16+)
03.15 «Таинственная Россия». (16+)
04.05 Т/с «Час Волкова»

ОТВ

06.00, 06.55, 09.55, 11.35, 12.25, 14.00, 17.25 «Погода на «ОТВ». (6+)
06.25, 09.00 М/ф «Маша и Медведь»
06.50, 09.30 М/ф «Фиксики»
07.00 Итоги недели
08.00 Утренний экспресс
09.15 М/ф «Смешарики»
09.45 М/ф «Новаторы»
10.00 Х/ф «Русалка»
11.40 «Прокуратура. На страже закона». (16+)
11.55 «Наследники Урарту»
12.10 «Территория права». (16+)
12.30 Х/ф «Опасные гастроли»
14.05 Х/ф «Слепое счастье»
17.30 Выборы- 2018 г.
18.00 «Рецепт». (16+)
18.30, 21.00 События
18.40, 00.45, 02.45, 04.45 «Патрульный участок». (16+)
19.00 Кубок Гагарина. 1/4 финала с участием ХК «Автомобилист» (Екатеринбург). 2-я игра (16+)
21.30, 01.05, 03.05 Новости ТАУ «9 1/2». (16+)
22.30, 02.05, 04.05, 05.05 «События». (16+)
23.00, 02.35, 04.35, 05.35 «События. Акцент с Евгением Ениным». (16+)
23.10 Х/ф «Эшби»
05.50 «Действующие лица»

ТНТ

07.00, 07.30, 08.00, 08.30, 06.00, 06.30 «ТНТ.Best». (16+)
09.00 «Дом 2. Lite». (16+)
10.15 «Дом 2. Остров любви». (16+)
11.30 Т/с «СашаТаня»
14.30 Т/с «Интерны»
20.00 Т/с «Остров»
21.00 «Где логика?» (16+)
22.00 «Однажды в России». (16+)
23.00 «Дом 2. Город любви». (16+)
00.00 «Дом 2. После заката». (16+)
01.00 Т/с «Улица»
02.35 Х/ф «Нецелованная»
04.55 «Импровизация» (16+)

ТВ ЦЕНТР

06.00 «Настроение»
08.10 Выборы- 2018 г. (12+)
08.30 Х/ф «Смерть на взлете»
10.20 Д/ф «Владимир Гуляев. Такси на Дубровку»
11.30, 14.30, 19.40, 22.00 «События»
11.50 «Постскриптум»
12.55 «В центре событий». (16+)
13.55 «Городское собрание». (12+)
14.50 «Город новостей»
15.05 Т/с «Отец Браун»
17.00 Выборы- 2018 г. Дебаты. (12+)
17.50 Х/ф «Сережка Казановы».
20.00 «Петровка, 38»
20.20 «Право голоса». (16+)
22.30 «Мужчины здесь не ходят». (16+)
23.05 «Без обмана» (16+)
00.00 «События.»
00.30 «Право знать!» (16+)
02.10 Х/ф «Семь стариков и одна девушка»
03.50 Т/с «Вера»

СТС

06.00 М/с «Том и Джерри»
06.20 М/с «Приключения Кота в сапогах»
06.45 Х/ф «Большой и добрый великан»
09.00, 23.15 Шоу «Уральских пельменей». (16+)
09.45 Взвешенные люди 4. (16+)
11.45 Анимац. фильм «Кунг-фу Панда 3»
13.30 Т/с «Отель «Элеон»
15.00 Супермамочка. (16+)
17.00 Т/с «Воронины»
20.00 Т/с «Команда Б»
21.00 Х/ф «Мистер и миссис Смит»
23.30 Кино в деталях с Ф. Бондарчуком. (18+)
00.30 Шоу «Уральских пельменей». (12+)
01.00 Х/ф «Ангелы Чарли»
02.50 Х/ф «Район №9»
04.55 Ералаш
05.50 Музыка на СТС. (16+)

ТВ-3

06.00 Мультфильмы
09.30, 10.00, 17.35, 18.10 Т/с «Слепая»
10.30 Т/с «Гадалка 9»
11.00 Т/с «Гадалка 8»
11.30, 12.30 Не ври мне. (12+)
13.30 Охотники за привидениями. (16+)
14.00, 14.30 Охотники за привидениями 3. (16+)
15.00 Мистические истории. (16+)
16.00, 16.30 Т/с «Гадалка 10»
17.00 Т/с «Гадалка 7»
18.40, 19.30 Т/с «Люцифер»
20.30, 21.15 Т/с «Кости»
22.00, 23.00 Т/с «Сладкая жизнь»
00.00 Х/ф «Добро пожаловать в Зомбилэнд»
01.30 Х/ф «Последние девушки»
03.15, 04.15, 05.00 Т/с «Скорпион»

РЕН ТВ

05.00, 09.00 «Военная тайна с Игорем Прокопенко». (16+)
06.00, 11.00 «Документальный проект». (16+)
07.00 «С бодрым утром!» (16+)
08.30, 12.30, 16.30, 19.30, 23.00 «Новости». (16+)
12.00, 16.00, 19.00 «Информационная программа 112». (16+)
13.00, 23.25 «Загадки человечества с Олегом Шишкиным». (16+)
14.00 «Засекреченные списки». (16+)
17.00 «Тайны Чапман». (16+)
18.00 «Самые шокирующие гипотезы». (16+)
20.00 Х/ф «Слезы солнца»
22.10 «Водить по-русски». (16+)
00.30 Х/ф «Возмездие»
02.30 Х/ф «Вам письмо»
04.50 «Территория заблуждений с Игорем Прокопенко». (16+)

ДОМАШНИЙ

06.30, 12.15, 05.30 Д/ф «Понять. Простить»
07.30 По делам несовершеннолетних. (16+)
09.25 Давай разведемся! (16+)
11.20 Тест на отцовство. (16+)
14.25 Х/ф «Катино счастье»
18.00, 23.55, 05.20 6 кадров. (16+)
19.05 Т/с «Женский доктор 2»
21.00 Т/с «От ненависти до любви»
23.00 Т/с «Дежурный врач»
00.30 Т/с «Запретная любовь»
03.20 Свадебный размер. (16+)

ПЯТЫЙ КАНАЛ

07.00, 11.00, 15.00, 00.00 «Известия»
07.10 Х/ф «Все будет хорошо».
11.25, 12.20, 13.10, 14.05 Х/ф «Паршивые овцы»
15.25, 16.25, 17.25, 18.20 Т/с «Улицы разбитых фонарей 3»
19.20, 20.00 Т/с «Детективы»
20.40, 21.30, 22.20, 23.10, 00.30, 01.20 Т/с «След»
02.00 «Известия. Итоговый выпуск»
02.30, 05.45 Т/с «Лучше не бывает»

ЗВЕЗДА

06.00 «Сегодня утром»
08.00, 09.15 Х/ф «Жаркий ноябрь»
09.00, 13.00, 18.00, 23.00 Новости дня
10.00, 14.00 Военные новости
10.10 Х/ф «Крутой»
12.00, 13.15, 14.05 Т/с «Большая перемена»
18.40 Д/с «Легендарные самолеты»
19.35 «Теория заговора». (12+)
20.20 «Специальный репортаж». (12+)
20.45 Д/с «Загадки века с Сергеем Медведевым»
21.35 «Особая статья». (12+)
23.15 «Звезда на «Звезде»
00.00 Х/ф «Приказано взять живым»
01.46 Х/ф «Размах крыльев»
03.40 Х/ф «Разведчики»
05.15 Д/ф «Донбасс. Саур-Могила. Неоконченная битва»

МАТЧ-ТВ

08.30 Д/с «Заклятые соперники»
09.00, 10.55, 13.20, 15.30, 17.35, 20.00, 23.25 Новости
09.05, 13.25, 17.40, 00.00, 02.55 Все на Матч! Прямой эфир. Аналитика. Интервью. Эксперты
11.00 Росгосстрах. «Локомотив» (Москва) - «Спартак» (Москва)
13.00 «Локомотив» - «Спартак». Live». (12+)
13.55 Смешанные единоборства. (16+)
15.35 Футбол. «Манчестер Сити» - «Челси»
18.10 Футбол. «Барселона» - «Атлетико»
20.05 «Кубок Гагарина. Разогрев». (12+)
20.25 Континентальный вечер
20.55 Хоккей. КХЛ. 1/4 финала конференции «Восток»
23.30 Д/с «Тренеры. Live»
00.55 Футбол. Чемпионат Англии. «Кристал Пэлас» - «Манчестер Юнайтед»
03.30 Х/ф «Фабрика футбольных хулиганов»
05.10 Футбол. Чемпионат Италии. «Лацио» - «Ювентус»
07.10 ММА. Сделано в России. Лучшие бои. (16+)

КУЛЬТУРА

08.30, 09.00, 09.30, 10.00, 12.00, 17.00, 21.30, 01.20 Новости культуры
08.35 Легенды мирового кино
09.05 Д/с «Карамзин. Проверка временем»
09.35 Д/с «Архивные тайны»
10.10 Х/ф «Дети Дон-Кихота»
11.25 Д/ф «Антуан Лоран Лавуазье»
11.30, 21.00 Д/с «Бабий век»
12.15, 20.00 «Наблюдатель»
13.10, 02.10 Д/ф «Когда у нас выходной»
14.00 «Мы - грамотеи!»
14.45 «Белая студия»
15.25 «Анджей Вайда»
15.40, 22.45 Д/с «Наследие древней Азии»
16.30 Библейский сюжет
17.10, 03.40 Фортепианные произведения П.И. Чайковского
18.05 «На этой неделе... 100 лет назад. Нефронтовые заметки»
18.30 «Агора»
19.35, 03.00 Д/ф «Война Жозефа Котина»
21.45 Главная роль
22.05 «Правила жизни»
22.30 «Спокойной ночи, малыши!»
23.40 «Сати. Нескучная классика...»
00.20 Т/с «Диккенсиана»
01.40 «Магистр игры»
03.30 Цвет времени. В. Серов
04.35 Д/ф «Цодило. Шепчущие скалы Калахари»

КАРУСЕЛЬ

07.00 «Ранние пташки»
09.00 «С добрым утром, малыши!»
09.30 «Комета-дэнс»
09.40 М/с «Суперкрылья. Джетт и его друзья»
10.05 М/с «Робокар Поли и его друзья»
10.45 М/с «Малыши и летающие звери»
11.20 «Давайте рисовать!»
11.50 М/ф «Ну, погоди!»
12.40 М/с «Смешарики. Новые приключения»
13.35 «Играем вместе»
13.40 М/с «Роботы-поезда»
14.15 М/с «Тобот»
15.05 М/с «Маша и Медведь»
16.00 «Навигатор. Новости»
16.10, 18.25 М/с «Чуддики»
16.15 М/с «Фиксики»
16.50 «Лабораториум»
17.15 М/с «Смешарики. Пин-код»
18.00 «Бум! Шоу»
18.30 М/с «Свинка Пеппа»
19.05 М/с «Клуб Винкс»
19.55 М/с «Королевская академия»
20.20 М/с «Три кота»
21.40 М/с «Расти-механик»
22.30 «Спокойной ночи, малыши!»
22.45 М/с «Барбоскины»
00.00 М/с «Черепашки-ниндзя»

ВТОРНИК, 6 МАРТА

-14 -9

ПЕРВЫЙ

05.00 Доброе утро
08.05 Выборы- 2018 г.
09.00, 12.00, 15.00, 03.00 Новости
09.15 Контрольная закупка
09.50 «Жить здорово!» (16+)
10.55, 01.45 Модный приговор
12.15, 17.00, 18.25 «Время покажет» (16+)
15.15, 02.50, 03.05 «Давай поженимся!» (16+)
16.00, 03.45 «Мужское / Женское» (16+)
18.00 Вечерние новости
18.50 «На самом деле» (16+)
19.50 «Пусть говорят» (16+)
21.00 Время
21.30 Т/с «Спящие 2»
23.15 «Вечерний Ургант» (16+)
23.55 Церемония вручения наград американской киноакадемии «Оскар-2018» (16+)
04.25 «Контрольная закупка»

РОССИЯ

05.00, 09.15 «Утро России». (12+)
09.00, 11.00, 14.00, 17.00, 20.00 «Вести». (12+)
09.50 «О самом главном». (12+)
11.40, 14.40, 17.40, 20.45 «Вести». Местное время. (12+)
12.00 «Судьба человека с Борисом Корчевниковым». (12+)
13.00, 19.00 «60 минут». (12+)
15.00 Т/с «Тайны следствия»
18.00 «Андрей Малахов. Прямой эфир». (16+)
21.00 Т/с «Чужая»
23.15 «Выборы-2018. Дебаты с Владимиром Соловьевым». (12+)
00.15 «Вечер с Владимиром Соловьевым». (12+)
02.00 Т/с «Следователь Тихонов»

НТВ

05.00, 06.05 Т/с «Супруги»
06.00, 10.00, 13.00, 16.00, 19.00 «Сегодня»
07.00 «Деловое утро НТВ». (12+)
09.00 Т/с «Мухтар. Новый след»
10.25 Т/с «Улицы разбитых фонарей»
13.25 «Чрезвычайное происшествие. Обзор»
14.00, 16.30 «Место встречи»
17.00, 19.40 Т/с «Высокие ставки»
21.35 Т/с «По ту сторону смерти»
23.40 «Итоги дня»
00.10 Д/ф «Революция «под ключ»
01.05 «Место встречи». (16+)
03.00 «Квартирный вопрос»
04.00 Т/с «Час Волкова»

ОТВ

06.00, 06.55, 09.55, 11.35, 12.25, 13.50, 17.25 «Погода на «ОТВ». (6+)
06.05 М/ф «Незнайка в Солнечном городе»
06.25, 09.00 М/ф «Маша и Медведь»
06.50, 09.30 М/ф «Фиксики»
07.00, 12.30, 21.30, 01.05, 03.05 Новости ТАУ «9 1/2». (16+)
08.00 Утренний экспресс
09.15 М/ф «Смешарики»
09.45 М/ф «Новаторы»
10.00 Х/ф «Русалка»
11.40, 13.30, 18.50, 00.45, 02.45, 04.45 «Патрульный участок». (16+)
12.00 «Национальное измерение». (16+)
13.55 «О личном и наличном». (12+)
14.15 Х/ф «Сон как жизнь»
17.30 Выборы- 2018 г.
18.00 «Мельница». (12+)
18.30, 21.00 События
18.40, 02.35, 04.35, 05.35 «Кабинет министров». (16+)
19.10 Х/ф «Стежки дорожки»
20.30 «Урал. Третий тайм». (12+)
22.30, 02.05, 04.05, 05.05 «События». (16+)
23.00 «События. Акцент с Евгением Ениным». (16+)
23.10 Х/ф «База «Клейтон»
05.50 «Действующие лица»

ТНТ

09.00, 09.30, 10.00, 10.30, 08.00, 08.30 «ТНТ.Best». (16+)
11.00 «Дом 2. Lite». (16+)
12.15, 01.00 «Дом 2. Остров любви». (16+)
13.30, 14.00, 14.30, 15.00, 15.30, 16.00 Т/с «СашаТаня»
16.30, 17.00, 17.30, 18.00, 18.30, 19.00, 19.30, 20.00, 20.30, 21.00, 21.30 Т/с «Интерны»
22.00, 22.30 Т/с «Остров»
23.00, 06.35 «Импровизация» (16+)
00.00 «Шоу «Студия Союз». (16+)
02.00 «Дом 2. После заката». (16+)
03.00, 03.30, 04.00 Т/с «Улица»
04.30 Х/ф «Чего хочет девушка»
07.35 «Comedy Woman». (16+)

ТВ ЦЕНТР

06.00 «Настроение»
08.10 Выборы- 2018 г. (12+)
08.30 «Доброе утро»
10.20 Д/ф «Сергей Захаров. Я не жалею ни о чем»
11.30, 14.30, 19.40, 22.00 «События»
11.50, 00.30 Т/с «Коломбо»
13.40 «Мой герой. Зара». (12+)
14.50 «Город новостей»
15.05 Т/с «Отец Браун»
17.00 Выборы- 2018 г. Дебаты. (12+)
17.50 Х/ф «Сережка Казановы»
20.00 «Петровка, 38»
20.20 «Право голоса». (16+)
22.30 «Осторожно, мошенники!. Отжать жилплощадь» (16+)
23.05 «Прощание. Жанна Фриске». (16+)
00.00 «События.»
02.25 Х/ф «Красотки»
04.15 Т/с «Вера»

СТС

06.00 М/с «Смешарики»
06.20 М/с «Новаторы»
06.40 М/с «Команда Турбо»
07.30 М/с «Три кота»
07.45 М/с «Шоу мистера Пибоди и Шермана»
08.10 М/с «Том и Джерри»
09.00, 23.45 Шоу «Уральских пельменей». (16+)
10.05 Х/ф «Мистер и миссис Смит»
12.30 Т/с «Отель «Элеон»
15.00 Супермамочка. (16+)
17.00 Т/с «Воронины»
20.00 Т/с «Команда Б»
21.00 Х/ф «Каратэ-пацан»
01.00 Х/ф «Ангелы Чарли 2»
03.00 Х/ф «Ямакаси, или Новые самураи»
04.45 Ералаш
05.50 Музыка на СТС. (16+)

ТВ-3

06.00 Мультфильмы
09.30, 10.00, 17.35, 18.10 Т/с «Слепая»
10.30, 17.00 Т/с «Гадалка 9»
11.00 Т/с «Гадалка 8»
11.30, 12.30 Не ври мне. (12+)
13.30 Охотники за привидениями. (16+)
14.00, 14.30 Охотники за привидениями: Битва за Москву. (16+)
15.00 Мистические истории. (16+)
16.00, 16.30 Т/с «Гадалка 10»
18.40, 19.30 Т/с «Люцифер»
20.30, 21.15 Т/с «Кости»
22.00, 23.00 Т/с «Сладкая жизнь»
00.00 Х/ф «Полтергейст»
01.45, 02.40, 03.15, 04.15, 05.00 Т/с «Гримм 5»

РЕН ТВ

05.00, 04.20 «Территория заблуждений с Игорем Прокопенко». (16+)
06.00, 11.00 «Документальный проект». (16+)
07.00 «С бодрым утром!» (16+)
08.30, 12.30, 16.30, 19.30, 23.00 «Новости». (16+)
09.00 «Военная тайна с Игорем Прокопенко». (16+)
12.00, 16.00, 19.00 «Информационная программа 112». (16+)
13.00, 23.25 «Загадки человечества с Олегом Шишкиным». (16+)
14.00 «Засекреченные списки». (16+)
17.00, 03.20 «Тайны Чапман». (16+)
18.00, 02.20 «Самые шокирующие гипотезы». (16+)
20.00 Х/ф «13-й район: Кирпичные особняки»
21.40 «Водить по-русски». (16+)
00.30 Х/ф «Змеиный полет»

ДОМАШНИЙ

06.30, 12.15, 05.30 Д/ф «Понять. Простить»
07.30 По делам несовершеннолетних. (16+)
09.25 Давай разведемся! (16+)
11.20 Тест на отцовство. (16+)
14.25 Х/ф «Лекарство для бабушки»
18.00, 23.55, 05.20 6 кадров. (16+)
19.05 Т/с «Женский доктор 2»
21.00 Т/с «От ненависти до любви»
23.00 Т/с «Дежурный врач»
00.30 Т/с «Запретная любовь»
03.20 Свадебный размер. (16+)

ПЯТЫЙ КАНАЛ

07.00, 11.00, 15.00, 00.00 «Известия»
07.10, 15.25 Т/с «Улицы разбитых фонарей 3»
11.25 Х/ф «Без права на выбор»
19.20 Т/с «Детективы»
20.40, 01.20 Т/с «След»
02.00 «Известия. Итоговый выпуск»
02.30, 05.45 Т/с «Лучше не бывает»

ЗВЕЗДА

06.00 «Сегодня утром»
08.00, 09.15, 10.05, 12.45, 13.15, 14.05 Т/с «Снайперы: любовь под прицелом»
09.00, 13.00, 18.00, 23.00 Новости дня
10.00, 14.00 Военные новости
17.25 «Не факт!»
18.40 Д/с «Легендарные самолеты»
19.35 «Легенды армии» (12+)
20.20 «Теория заговора». (12+)
20.45 «Улика из прошлого». (16+)
21.35 «Особая статья». (12+)
23.15 «Звезда на «Звезде»
00.00 Х/ф «Гусарская баллада»
01.55 Х/ф «Разорванный круг»
03.40 Х/ф «Приказано взять живым»
05.20 Д/с «Грани Победы»

МАТЧ-ТВ

08.30 Д/с «Заклятые соперники»
09.00, 10.55, 16.30, 18.50, 20.50, 23.55 Новости
09.05, 16.35, 20.55, 02.40 Все на Матч! Прямой эфир. Аналитика. Интервью. Эксперты
11.00 «НЕфутбольная страна». (12+)
12.00 «Финалы ЧМ по футболу. Яркие моменты». (12+)
13.00 Футбольное столетие. (12+)
13.30 Футбол. ЧМ- 2014 г. Финал. Германия - Аргентина
17.30 «Десятка!» (16+)
17.50 100 дней до ЧМ по футболу. (12+)
19.00 Тотальный футбол
20.20 «Россия футбольная». (12+)
21.25 Хоккей. КХЛ. 1/4 финала конференции «Запад». Прямая трансляция
00.00 Все на футбол!
00.35 Футбол. Лига чемпионов. 1/8 финала. ПСЖ - «Реал» (Мадрид, Испания)
03.15 Х/ф «Ребенок»
05.10 Смешанные единоборства. Даррион Колдуэлл против Леандро Иго. Джо Уоррен против Джо Таймангло (16+)
07.10 Тотальный футбол. (12+)

КУЛЬТУРА

08.30, 09.00, 09.30, 10.00, 12.00, 17.00, 21.30, 01.20 Новости культуры
08.35 Легенды мирового кино
09.05 «Пешком...»
09.35, 22.05 «Правила жизни»
10.10, 00.20 Т/с «Диккенсиана»
11.10, 21.00 Д/с «Бабий век»
11.40, 21.45 Главная роль
12.15, 20.00 «Наблюдатель»
13.10, 02.20 XX век
14.25 «Гений»
15.00 «Сати. Нескучная классика...»
15.40, 22.45 Д/с «Наследие древней Азии»
16.30 «Театральная летопись»
17.10, 03.45 А. Татаринцев, А. Шагимуратова, В. Ладюк, А. Кулаева и В. Федосеев. Русская оперная музыка
18.05 «Эрмитаж»
18.35 «2 Верник 2»
19.20 Д/ф «Я из темной провинции странник...»
22.30 «Спокойной ночи, малыши!»
23.40 Искусственный отбор
01.40 «Тем временем»
03.35 «Анджей Вайда. Мысли о Достоевском»

КАРУСЕЛЬ

07.00 «Ранние пташки»
09.00 «С добрым утром, малыши!»
09.30 «Комета-дэнс»
09.40 М/с «Суперкрылья. Джетт и его друзья»
10.05 М/с «Робокар Поли и его друзья»
10.45 М/с «Малыши и летающие звери»
11.20 «Давайте рисовать!»
11.50 М/ф «Ну, погоди!»
12.40 М/с «Смешарики. Новые приключения»
13.35 «Играем вместе»
13.40 М/с «Роботы-поезда»
14.15 М/с «Тобот»
15.05 М/с «Маша и Медведь»
16.00 «Навигатор. Новости»
16.10, 18.25 М/с «Чуддики»
16.15 М/с «Фиксики»
16.50 «Перемешка»
17.05 М/с «Смешарики. Пин-код»
18.00 «Бум! Шоу»
18.30 М/с «Свинка Пеппа»
19.05 М/с «Клуб Винкс»
19.55 М/с «Королевская академия»
20.20 М/с «Домики»
21.40 М/с «Расти-механик»
22.30 «Спокойной ночи, малыши!»
22.45 М/с «Барбоскины»
00.00 М/с «Черепашки-ниндзя»
00.25 М/с «LBX - Битвы маленьких гигантов»
00.50 М/с «Трансформеры. Роботы под прикрытием»
01.35 М/с «Гризли и лемминги»
02.40 М/с «Отряд джунглей спешит на помощь»
05.30 М/с «Смешарики»
06.35 «Лентяево»

ГОРОДСКОЙ ВЕСТНИК плюс
№ 17 (1017) / 1 МАРТА 2018 ГОДА

СРЕДА, 7 МАРТА

-17 -10

ПЕРВЫЙ

05.00 «Доброе утро»
08.05 «Выборы - 2018»
09.00, 12.00, 15.00, 03.00 Новости
09.15 «Контрольная закупка»
09.50 «Жить здорово!» (12+)
10.55, 03.50 «Модный приговор»
12.15, 17.00, 18.25, 02.30, 03.05 «Время покажет»
15.15 «Давай поженимся!» (16+)
16.00 Мужское/Женское
18.00 Вечерние новости
18.50 «На самом деле». (16+)
19.50 «Пусть говорят». (16+)
21.00 «Время»
21.35 Т/с «Вольная грамота»
23.40 «Вечерний Ургант». (16+)
00.15 Т/с «Город»

РОССИЯ

05.00, 09.15 «Утро России»
09.00, 11.00, 11.40, 14.00, 14.40, 17.00, 17.40, 20.00, 20.45 «Вести»
09.50 «О самом главном». (12+)
12.00 «Судьба человека с Борисом Корчевниковым». (12+)
13.00, 19.00 «60 минут». (12+)
15.00 Т/с «Тайны следствия»
18.00 «Андрей Малахов. Прямой эфир». (16+)
21.00 Т/с «Кровавая барыня»
23.15 «Выборы-2018. Дебаты с Владимиром Соловьевым». (12+)
00.15 «Вечер с Владимиром Соловьевым». (12+)
01.50 Т/с «Поцелуйте невесту!»

НТВ

05.00, 06.05 Т/с «Супруги»
06.00, 10.00, 13.00, 16.00, 19.00 «Сегодня»
07.00 «Деловое утро НТВ». (12+)
09.00 Т/с «Мухтар. Новый след»
10.25 Т/с «Улицы разбитых фонарей»
13.25 «Чрезвычайное происшествие. Обзор»
14.00, 16.30 «Место встречи»
17.00, 19.40 Т/с «Высокие ставки»
21.35 Т/с «По ту сторону смерти»
23.40 «Итоги дня»
00.10 Х/ф «Плата по счетчику»
01.05 «Место встречи». (16+)
03.00 «Дачный ответ»
04.05 Т/с «Час Волкова»

ОТВ

06.00, 06.55, 11.35, 12.25, 14.45, 17.25, 18.25 «Погода на «ОТВ». (6+)
06.05 М/ф «Незнайка в Солнечном городе»
06.25, 09.00 М/ф «Маша и Медведь»
06.50, 09.20 М/ф «Фиксики»
07.00, 12.30, 21.30, 01.25, 03.05 Новости ТАУ «9 1/2». (16+)
08.00 Утренний экспресс
09.10 М/ф «Смешарики»
09.25 М/ф «Новаторы»
09.35 Х/ф «Крэнфорд»
10.40 Д/ф «Удивительная дружба в мире природы»
11.40, 13.30, 18.40, 00.45, 04.45 «Патрульный участок». (16+)
12.00 «ОТК». (12+)
13.50 Д/ф «Планета людей»
14.50 «Час ветерана». (16+)
15.10 Х/ф «Багровый цвет снегопада»
17.30 Выборы- 2018 г.
18.00 Д/ф «Детёныши в дикой природе»
18.30 События
19.00, 21.00, 22.30, 02.25, 04.05, 05.05 «События»
20.45, 23.00, 02.55, 04.35, 05.35 «События. Акцент с Евгением Ениным». (16+)
23.10 Х/ф «Марьина роща»
01.05 «О личном и наличном». (12+)
05.50 «Действующие лица»

ТНТ

07.00, 07.30, 08.00, 08.30, 06.00, 06.30 «ТНТ.Best». (16+)
09.00 «Дом 2. Lite». (16+)
10.15 «Дом 2. Остров любви». (16+)
11.30 Т/с «СашаТаня»
14.30 Т/с «Интерны»
20.00 Т/с «Остров»
21.00 «Однажды в России». (16+)
22.00 «Где логика?» (16+)
23.00 «Дом 2. Город любви». (16+)
00.00 «Дом 2. После заката». (16+)
01.00 Т/с «Улица»
02.00 Т/с «Улица»
02.30 Х/ф «Тот самый человек»
04.05 «Импровизация» (16+)
05.05 «Comedy Woman». (16+)

ТВ ЦЕНТР

06.00 «Настроение»
08.10 Выборы- 2018 г. (12+)
08.30 Х/ф «Отчий дом»
10.30 Д/ф «Екатерина Васильева. На что способна любовь»
11.30, 14.30, 19.40, 22.00 «События»
11.50, 00.30 Т/с «Коломбо»
13.40 «Мой герой. Владимир Носик». (12+)
14.50 «Город новостей»
15.05 Т/с «Отец Браун»
17.00 «Естественный отбор»
17.50 Т/с «Деревенский роман»
20.00 «Петровка, 38»
20.20 «Право голоса». (16+)
22.30 «Линия защиты». (16+)
23.05 «Хроники московского быта». (12+)
00.00 «События.»
02.25 «Смех с доставкой на дом». (12+)
03.30 Д/ф «Сеанс гипноза»
04.20 Т/с «Вера»

СТС

06.00 М/с «Смешарики»
06.20 М/с «Новаторы»
06.40 М/с «Команда Турбо»
07.30 М/с «Три кота»
07.45 М/с «Шоу мистера Пибоди и Шермана»
08.10 М/с «Том и Джерри»
09.00 Шоу «Уральских пельменей». (12+)
10.45 Х/ф «Невероятный Халк»
13.00 Т/с «Отель «Элеон»
14.00, 19.00 Т/с «Ивановы-Ивановы»
15.00, 01.00 Супермамочка. (16+)
16.00 Т/с «Воронины»
20.00 Т/с «Команда Б»
21.00 Х/ф «Хеллбой 2. Золотая армия»
23.25 Шоу «Уральских пельменей». (16+)
02.00 Квест. (16+)
05.35 Музыка на СТС. (16+)

ТВ-3

06.00, 05.45 Мультфильмы
09.30, 10.00, 17.35, 18.10 Т/с «Слепая»
10.30, 17.00 Т/с «Гадалка 9»
11.00 Т/с «Гадалка 8»
11.30, 12.30 Не ври мне
13.30, 14.00, 14.30 Охотники за привидениями 3. (16+)
15.00 Мистические истории. (16+)
16.00, 16.30 Т/с «Гадалка 10»
18.40, 19.30 Т/с «Люцифер»
20.30, 21.15 Т/с «Кости»
22.00 Т/с «Измены»
00.00 Х/ф «Джон Кью»
02.15, 03.00, 03.45, 04.45 Т/с «Черный список»

РЕН ТВ

05.00, 09.00, 04.30 «Территория заблуждений с Игорем Прокопенко». (16+)
06.00, 11.00 «Документальный проект». (16+)
07.00 «С бодрым утром!» (16+)
08.30, 12.30, 16.30, 19.30, 23.00 «Новости»
12.00, 16.00, 19.00 «Информационная программа 112»
13.00, 23.25 «Загадки человечества с Олегом Шишкиным». (16+)
13.50 Х/ф «Миссия невыполнима 2»
17.00, 03.40 «Тайны Чапман»
18.00, 02.40 «Самые шокирующие гипотезы»
20.00 Х/ф «Миссия невыполнима 3»
22.20 «Смотреть всем!» (16+)
00.30 Х/ф «Особь 3»

ДОМАШНИЙ

06.30, 13.25 Д/ф «Понять. Простить»
07.30 По делам несовершеннолетних. (16+)
09.30 Давай разведемся! (16+)
11.30 Тест на отцовство. (16+)
14.25 Х/ф «Люба. Любовь»
18.00, 00.00, 05.15, 06.25 6 кадров. (16+)
19.00, 02.20 Т/с «Женский доктор 3»
21.00 Т/с «От ненависти до любви»
23.00 Т/с «Дежурный врач»
00.30 Т/с «Личная жизнь доктора Селивановой»
04.15 Рублево-Бирюлево. (16+)
05.35 Джейми: обед за 30 минут. (16+)

ПЯТЫЙ КАНАЛ

07.00, 11.00, 15.00, 00.00 "Известия"
07.10 Т/с "Улицы разбитых фонарей 2"
11.25, 12.20, 13.10 Комедия "Каникулы строгого режима" (12+)
14.05, 15.25, 16.25, 17.25, 18.15 Т/с "Улицы разбитых фонарей 3"
19.20, 20.00 Т/с "Детективы"
20.40, 21.30, 22.20, 23.10, 00.30, 01.20 Т/с "След"
02.00 "Известия. Итоговый выпуск"
02.30 Х/ф "Разрешите тебя поцеловать... на свадьбе". (16+)
04.25 Х/ф "Разрешите тебя поцеловать... отец невесты"

ЗВЕЗДА

06.00 «Сегодня утром»
08.00, 09.15, 10.05, 12.35, 13.15 Т/с «На углу, у Патриарших 2»
09.00, 13.00, 18.00, 23.00 Новости дня
10.00, 14.00 Военные новости
16.00 Х/ф «Опасная комбинация»
18.40 Д/с «Из всех орудий»
19.35 «Последний день» (12+)
20.20 «Специальный репортаж». (12+)
20.45 Д/с «Секретная папка»
21.35 «Процесс». (12+)
23.15 «Звезда на «Звезде с А. Стриженовым»
00.00 Х/ф «Тайны мадам Вонг»
01.50 Х/ф «След в океане»
03.25 Х/ф «Лекарство против страха»
05.15 Д/ф «Тайны наркомов. Молотов»

МАТЧ-ТВ

08.30 Д/с "Заклятые соперники"
09.00, 10.55, 13.30, 16.05, 18.50 Новости
09.05, 13.35, 16.15, 01.25 Все на Матч! Прямой эфир. Аналитика. Интервью. Эксперты
11.00, 14.05 XXIII Зимние Олимпийские игры
13.00 Д/с "Тренеры. Live"
16.45 Смешанные единоборства. Дональд Серроне против Янси Медейроса. Деррик Льюис против Марчина Тыбуры (16+)
18.55 Все на футбол!
19.25 Футбол. 1/4 финала. "Крылья Советов" (Самара) - "Спартак" (Москва)
21.25 Футбол. 1/4 финала. "Тосно" - "Луч-Энергия" (Владивосток)
23.25 Футбол. Чемпионат Испании. "Атлетик" (Бильбао) - "Валенсия"
02.00 Волейбол. Мужчины. "Динамо" (Москва, Россия) - "Локомотив" (Россия)
04.00 Волейбол. Лига чемпионов. Мужчины. "Зенит-Казань" (Россия) - "Тулуза" (Франция)
06.00 Футбол. Олимп - Кубок России по футболу сезона 2017 г. - 2018 г. 1/4 финала
08.00 Д/с "Вся правда про..."

КУЛЬТУРА

08.30, 09.00, 09.30, 10.00, 12.00, 17.00, 21.30, 01.45 Новости культуры
08.35 Легенды мирового кино
09.05 "Пешком..."
09.35, 22.05 "Правила жизни"
10.10, 00.45 Х/ф "Диккенсиана"
11.10 "Рэгтайм, или Разорванное время"
11.40, 21.45 Главная роль
12.15, 19.45 "Наблюдатель"
13.10, 02.45 XX век
14.10 "Игра в бисер"
14.50 Д/ф "Иоганн Кеплер"
15.00 Искусственный отбор
15.40 Д/ф "Ангкор - земля богов"
16.30 Д/с "Императорский кошелек"
17.10, 03.45 Берлинский филармонический оркестр
18.10 "Магистр игры"
18.35 "Ближний круг Стаса Намина"
19.30, 04.40 Д/ф "Бордо. Да здравствует буржуазия!"
20.45 Д/ф "Полковник Мурзин. Геометрия музыки"
22.30 "Спокойной ночи, малыши!"
22.45 Д/ф "Тевтонские рыцари"
23.35 Д/с "Нечаянный портрет"
00.05 Абсолютный слух
02.05 Д/ф "Путешествие из Дома на набережной"

КАРУСЕЛЬ

07.00 "Ранние пташки"
09.00 "С добрым утром, малыши!"
09.30 "Комета-дэнс"
09.40 М/с "Суперкрылья. Джетт и его друзья"
10.05 М/с "Робокар Поли и его друзья"
10.45 М/с "Малыши и летающие звери"
11.20 "Давайте рисовать!"
11.50 М/с "Три кота"
13.40 М/с "Роботы-поезда"
14.15 М/с "Тобот"
15.05 М/с "Барбоскины"
16.00 "Навигатор. Новости"
16.10, 18.20 М/с "Чуддики"
16.15 М/с "Фиксики"
16.50 "Перемешка"
17.05 М/с "Маленькое королевство Бена и Холли"
18.00 "Бум! Шоу"
18.30 М/с "Буба"
19.05 М/с "Клуб Винкс"
19.55 М/с "Королевская академия"
20.20 М/с "Смешарики. Пин-код"
22.30 "Спокойной ночи, малыши!"
22.45 М/с "Ми-Ми-Мишки"
00.00 М/с "Черепашки-ниндзя"
00.25 М/с "Бен 10"
00.50 М/с "LBX - Битвы маленьких гигантов"
01.35 М/с "Огги и тараканы"
05.35 М/с "Смешарики"
06.35 "Лентяево"

ЧЕТВЕРГ, 8 МАРТА

-22 -11

ПЕРВЫЙ

05.00 «Доброе утро»
08.05 «Выборы - 2018»
09.00, 12.00, 15.00, 03.00 Новости
09.15 «Контрольная закупка»
09.50 «Жить здорово!» (12+)
10.55 «Модный приговор»
12.15, 17.00, 18.25, 02.30, 03.05 «Время покажет»
15.15 «Давай поженимся!» (16+)
16.00, 03.50 Мужское/Женское
18.00 Вечерние новости
18.50 «На самом деле». (16+)
19.50 «Пусть говорят». (16+)
21.00 «Время»
21.35 Т/с «Вольная грамота»
23.40 «Вечерний Ургант». (16+)
00.15 Т/с «Город»

РОССИЯ

05.00, 09.15 «Утро России»
09.00, 11.00, 11.40, 14.00, 14.40, 17.00, 17.40, 20.00, 20.45 «Вести»
09.50 «О самом главном». (12+)
12.00 «Судьба человека с Борисом Корчевниковым». (12+)
13.00, 19.00 «60 минут». (12+)
15.00 Т/с «Тайны следствия»
18.00 «Андрей Малахов. Прямой эфир». (16+)
21.00 Т/с «Кровавая барыня»
23.15 «Выборы-2018. Дебаты с Владимиром Соловьевым». (12+)
00.15 «Вечер с Владимиром Соловьевым». (12+)
01.50 Т/с «Поцелуйте невесту!»

НТВ

05.00, 06.05 Т/с «Супруги»
06.00, 10.00, 13.00, 16.00, 19.00 «Сегодня»
07.00 «Деловое утро НТВ». (12+)
09.00 Т/с «Мухтар. Новый след»
10.25 Т/с «Улицы разбитых фонарей»
13.25 «Чрезвычайное происшествие. Обзор»
14.00, 16.30 «Место встречи»
17.00, 19.40 Т/с «Высокие ставки»
21.35 Т/с «По ту сторону смерти»
23.40 «Итоги дня»
00.10 Х/ф «Плата по счетчику»
01.05 «Место встречи». (16+)
03.00 «НашПотребНадзор». (16+)
04.00 Т/с «Час Волкова»

ОТВ

06.00, 06.55, 11.35, 12.25, 14.45, 17.25, 18.25 «Погода на «ОТВ». (6+)
06.05 М/ф «Незнайка в Солнечном городе»
06.25, 09.00 М/ф «Маша и Медведь»
06.50, 09.20 М/ф «Фиксики»
07.00, 12.30, 21.30, 03.05 Новости ТАУ «9 1/2». (16+)
08.00 Утренний экспресс
09.10 М/ф «Смешарики»
09.25 М/ф «Новаторы»
10.00 Х/ф «Возвращение в крэнфорд»
11.40, 13.30, 18.50, 00.45, 02.45, 04.45 «Патрульный участок». (16+)
12.00 «Новости ТМК». (16+)
12.10 «Парламентское время». (16+)
13.50 Д/ф «Планета людей»
14.50 Х/ф «Кавказская повесть»
17.30 Выборы- 2018 г.
18.00 Д/ф «Детёныши в дикой природе»
18.30 События
18.40, 02.35, 04.35, 05.35 «Кабинет министров». (16+)
19.10 Х/ф «Одессит»
20.50 Д/ф «Итальянцы пробуют завтраки»
21.00, 22.30, 02.05, 04.05, 05.05 «События»
23.00 «События. Акцент с Евгением Ениным». (16+)
23.10 Х/ф «Марьина роща»
01.05 «Ночь в филармонии». (0+)
05.50 «Действующие лица»

ТНТ

07.00, 07.30, 08.00, 08.30, 06.00, 06.30 «ТНТ.Best». (16+)
09.00 «Дом 2. Lite». (16+)
10.15 «Дом 2. Остров любви». (16+)
11.30 Т/с «СашаТаня»
14.30 Т/с «Интерны»
20.00 Т/с «Остров»
21.00 «Шоу «Студия Союз». (16+)
22.00 «Импровизация» (16+)
23.00 «Дом 2. Город любви». (16+)
00.00 «Дом 2. После заката». (16+)
01.00 Т/с «Улица»
02.30 Комедия «Дорожное приключение» (16+)
04.20 «ТНТ-Club». (16+)
04.25 «Импровизация» (16+)
05.20 «Comedy Woman». (16+)

ТВ ЦЕНТР

06.00 «Настроение»
08.10 Выборы- 2018 г. (12+)
08.30 Х/ф «Командир корабля»
10.35 Д/ф «Ирина Купченко. Без свидетелей»
11.30, 14.30, 19.40, 22.00 «События»
11.50, 00.30 Т/с «Коломбо»
13.40 «Мой герой. Григорий Сиятвинда». (12+)
14.50 «Город новостей»
15.05 Т/с «Отец Браун»
17.00 Выборы- 2018 г. Дебаты. (12+)
17.50 Т/с «Деревенский роман»
20.00 «Петровка, 38»
20.20 «Право голоса». (16+)
22.30 «Вся правда». (16+)
23.05 Д/ф «Роковые роли. Напророчить беду»
00.00 «События.»
02.25 «Смех с доставкой на дом». (12+)
03.30 «10 самых... Фальшивые биографии звезд». (16+)
04.05 Т/с «Вера»

СТС

06.00 М/с «Смешарики»
06.20 М/с «Новаторы»
06.40 М/с «Команда Турбо»
07.30 М/с «Три кота»
07.45 М/с «Шоу мистера Пибоди и Шермана»
08.10 М/с «Том и Джерри»
09.00, 23.00 Шоу «Уральских пельменей». (16+)
10.35 Х/ф «Хеллбой 2. Золотая армия»
13.00 Т/с «Отель «Элеон»
14.00, 19.00 Т/с «Ивановы-Ивановы»
15.00, 01.00 Супермамочка. (16+)
16.00 Т/с «Воронины»
20.00 Т/с «Команда Б»
21.00 Х/ф «Женщина-кошка»
02.00 Квест. (16+)
03.50 Анимац. фильм «Крутые яйца». (Мексика)
05.35 Музыка на СТС. (16+)

ТВ-3

06.00, 05.45 Мультфильмы
09.30, 10.00, 17.35, 18.10 Т/с «Слепая»
10.30, 17.00 Т/с «Гадалка 9»
11.00 Т/с «Гадалка 8»
11.30, 12.30 Не ври мне
13.30, 14.00, 14.30 Охотники за привидениями 3. (16+)
15.00 Мистические истории. (16+)
16.00, 16.30 Т/с «Гадалка 10»
18.40, 19.30 Т/с «Люцифер»
20.30, 21.15 Т/с «Кости»
22.00 Т/с «Измены»
00.00 Т/с «Секретные материалы 2018»
01.00, 01.45, 02.45, 03.45 Т/с «Дежурный ангел»
04.45 Тайные знаки. (12+)

РЕН ТВ

05.00, 04.10 «Территория заблуждений с Игорем Прокопенко». (16+)
06.00, 09.00 «Документальный проект». (16+)
07.00 «С бодрым утром!» (16+)
08.30, 12.30, 16.30, 19.30, 23.00 «Новости»
12.00, 16.00, 19.00 «Информационная программа 112»
13.00, 23.25 «Загадки человечества с Олегом Шишкиным». (16+)
13.50 Х/ф «Миссия невыполнима 3»
17.00, 03.10 «Тайны Чапман»
18.00, 02.10 «Самые шокирующие гипотезы»
20.00 Х/ф «Миссия невыполнима: Протокол Фантом»
22.30 «Смотреть всем!» (16+)
00.30 Х/ф «Идентичность»

ДОМАШНИЙ

06.30, 13.20 Д/ф «Понять. Простить»
07.30 По делам несовершеннолетних. (16+)
09.30 Давай разведемся! (16+)
11.25 Тест на отцовство. (16+)
13.55 Х/ф «Мой личный враг»
18.00, 00.00, 05.15 6 кадров. (16+)
19.00, 02.20 Т/с «Женский доктор 3»
21.00 Т/с «От ненависти до любви»
23.00 Т/с «Дежурный врач»
00.30 Т/с «Личная жизнь доктора Селивановой»
04.15 Рублево-Бирюлево. (16+)
05.30 Джейми: обед за 30 минут. (16+)

ПЯТЫЙ КАНАЛ

07.00, 11.00, 15.00, 00.00 «Известия»
07.10 Т/с «Улицы разбитых фонарей 2»
10.00, 15.25, 02.30, 06.05 Т/с «Улицы разбитых фонарей 3»
11.25, 12.20, 13.10, 14.05 Т/с «Десантура»
19.20, 20.00 Т/с «Детективы»
20.40, 21.30, 22.20, 23.05, 00.30, 01.20 Т/с «След»
02.00 «Известия. Итоговый выпуск»

ЗВЕЗДА

06.00 «Сегодня утром»
08.00, 09.15, 10.05, 13.20, 14.05 Т/с «Логово змея»
09.00, 13.00, 18.00, 23.00 Новости дня
10.00, 14.00 Военные новости
18.40 Д/с «Из всех орудий»
19.35 «Легенды кино». С. Филиппов
20.20 «Теория заговора». (12+)
20.45 «Код доступа». (12+)
21.35 «Процесс». (12+)
23.15 «Звезда на «Звезде» с А. Стриженовым
00.00 Х/ф «Русское поле»
01.55 Х/ф «Отцы и деды»
03.35 Х/ф «Как Иванушка-дурачок за чудом ходил»
05.25 Д/с «Грани Победы»

МАТЧ-ТВ

08.30 Д/с «Заклятые соперники»
09.00, 10.55, 13.30, 16.05, 18.25 Новости
09.05, 13.35, 16.15, 02.55 Все на Матч! Прямой эфир. Аналитика. Интервью. Эксперты
11.00 Д/с «Вся правда про...»
11.30, 14.05 Футбол. Олимп - Кубок России по футболу сезона 2017 г. - 2018 г. 1/4 финала
16.45 Профессиональный бокс. Всемирная Суперсерия. 1/2 финала. Крис Юбенк-мл. против Джорджа Гроувса . Трансляция из Великобритании (16+)
18.30 Континентальный вечер
18.55 Хоккей. КХЛ. «Салават Юлаев» (Уфа) - «Ак Барс» (Казань). Прямая трансляция
21.25 Хоккей. «Спартак» (Москва) - «Динамо»(Москва). Прямая трансляция
23.55 Тотальный футбол
00.55 Футбол. Чемпионат Испании. «Лас-Пальмас» - «Барселона». Прямая трансляция
03.30 Баскетбол. Евролига. Мужчины. «Маккаби» (Тель-Авив, Израиль) - ЦСКА (Россия)
05.30 Х/ф «Большие гонки»

КУЛЬТУРА

08.30, 09.00, 09.30, 10.00, 12.00, 17.00, 21.30, 01.45 Новости культуры
08.35 Легенды мирового кино. Джоан Кроуфорд
09.05 «Пешком...». Москва Жолтовского
09.35, 22.05 «Правила жизни»
10.10, 00.45 Х/ф «Диккенсиана»
11.10 «Рэгтайм, или Разорванное время». «Андреич и Дуся». Иван Андреевич Духин»
11.40, 21.45 Главная роль
12.15, 19.45 «Наблюдатель»
13.10, 02.45 Д/ф «Последний герой. Виктор Цой»
14.25 Д/ф «Полет на Марс, или Волонтеры «Красной планеты»
15.00 Абсолютный слух
15.40 Д/ф «Тевтонские рыцари»
16.30 Д/с «Императорская квартира»
17.10, 04.00 Берлинский филармонический оркестр. «Летняя ночь» в Вальдбюне
18.10 Пряничный домик
18.35 Линия жизни
19.30 Д/ф «Липарские острова. Красота из огня и ветра». (Германия)
20.40 Д/ф «Миры Андрея Линде»
22.30 «Спокойной ночи, малыши!»
22.45 Д/ф «Китай. Сокровища нефритовой империи»
23.35 Д/с «Нечаянный портрет»
00.05 «Энигма. Юлия Лежнева»
02.05 Черные дыры. Белые пятна

КАРУСЕЛЬ

07.00 «Ранние пташки»
09.00 «С добрым утром, малыши!»
09.30 «Комета-дэнс»
09.40 М/с «Суперкрылья. Джетт и его друзья»
10.05 М/с «Робокар Поли и его друзья»
10.45 М/с «Малыши и летающие звери»
11.20 «Давайте рисовать!»
11.50 М/с «Три кота»
13.40 М/с «Роботы-поезда»
14.15 М/с «Тобот»
15.05 М/с «Барбоскины»
16.00 «Навигатор. Новости»
16.10, 18.20 М/с «Чуддики»
16.15 М/с «Фиксики»
16.50 «Микроистория»
16.55 «В мире животных»
17.20 М/с «Маленькое королевство Бена и Холли»
18.00 «Бум! Шоу»
18.30 М/с «Буба»
19.05 М/с «Клуб Винкс»
19.55 М/с «Королевская академия»
20.20 М/с «Смешарики. Новые приключения»
22.30 «Спокойной ночи, малыши!»
22.45 М/с «Ми-Ми-Мишки»
00.00 М/с «Черепашки-ниндзя»
00.25 М/с «Бен 10»
00.50 М/с «LBX - Битвы маленьких гигантов»
01.35 М/с «Огги и тараканы»
05.35 М/с «Смешарики»

ПЯТНИЦА, 9 МАРТА

-22 -8

ПЕРВЫЙ

05.00 «Доброе утро»
09.00, 12.00, 15.00 Новости
09.15 «Контрольная закупка»
09.50 «Жить здорово!» (12+)
10.55, 03.50 «Модный приговор»
12.15, 17.00, 18.25 «Время покажет»
15.15 «Давай поженимся!» (16+)
16.00, 04.50 Мужское/Женское
18.00 Вечерние новости
18.50 «Человек и закон»
19.55 «Поле чудес»
21.00 «Время»
21.30 «Голос. Дети»
23.20 «Вечерний Ургант». (16+)
00.15 Д/ф «Queen»
01.30 Х/ф «Мыс страха»

РОССИЯ

05.00, 09.15 «Утро России»
09.00, 11.00, 11.40, 14.00, 14.40, 17.00, 17.40, 20.00, 20.45 «Вести»
09.50 «О самом главном». (12+)
12.00 «Судьба человека с Борисом Корчевниковым». (12+)
13.00, 19.00 «60 минут». (12+)
15.00 Т/с «Тайны следствия»
18.00 «Андрей Малахов. Прямой эфир». (16+)
21.00 «Петросян-шоу». (16+)
23.25 Х/ф «Берега»

НТВ

05.00, 06.05 Т/с «Супруги»
06.00, 10.00, 13.00, 16.00, 19.00 «Сегодня»
07.00 «Деловое утро НТВ». (12+)
09.00 Т/с «Мухтар. Новый след»
10.25 Т/с «Улицы разбитых фонарей»
13.25 «Чрезвычайное происшествие. Обзор»
14.00 «Место встречи»
16.30 «ЧП. Расследование». (16+)
17.00, 19.40 Т/с «Высокие ставки»
21.35 Т/с «По ту сторону смерти»
23.45 «Захар Прилепин. Уроки русского». (12+)
00.25 «Мы и наука. Наука и мы». (12+)
01.20 «Место встречи». (16+)
03.20 «Поедем, поедим!»
04.05 Т/с «Час Волкова»

ОТВ

06.00, 06.55, 10.35, 12.25, 14.45, 17.25, 18.25 «Погода на «ОТВ». (6+)
06.05 М/ф «Незнайка в Солнечном городе»
06.25, 09.00 М/ф «Маша и Медведь»
06.50, 09.20 М/ф «Фиксики»
07.00, 12.30, 21.30, 03.05 Новости ТАУ «9 1/2». (16+)
08.00 Утренний экспресс
09.10 М/ф «Смешарики»
09.25 М/ф «Новаторы»
10.00 Х/ф «Возвращение в крэнфорд»
11.40, 13.30, 18.50, 00.45, 02.45, 04.45 «Патрульный участок». (16+)
12.00 «О личном и наличном». (12+)
12.20 «События. Парламент». (16+)
13.50 Д/ф «Планета людей»
14.50 Х/ф «Зеленый фургон»
17.30 Выборы- 2018 г.
18.00, 01.50 «Город на карте». (16+)
18.15 «Новости ТМК». (16+)
18.30 События
18.40, 23.00, 02.35, 04.35, 05.35 «События. Акцент с Евгением Ениным». (16+)
19.10 Х/ф «Одессит»
20.50 Д/ф «Итальянцы пробуют лечебные средства»
21.00, 22.30, 02.05, 04.05, 05.05 «События»
23.10 Х/ф «Ультраамериканцы»
01.05 «Музыкальная Европа: Until the ribbon breaks». (12+)
05.50 «Действующие лица»

ТНТ

07.00, 07.30, 08.00, 08.30, 06.00, 06.30 «ТНТ.Best». (16+)
09.00 «Дом 2. Lite». (16+)
10.15 «Дом 2. Остров любви». (16+)
11.30 «Большой завтрак». (16+)
12.00, 12.30, 13.00, 13.30, 14.00 Т/с «СашаТаня»
14.30, 15.00, 15.30, 16.00, 16.30,17.00, 17.30, 18.00, 18.30, 19.00, 19.30 Т/с «Интерны»
20.00, 20.30 Т/с «Love is»
21.00 «Комеди Клаб». (16+)
22.00 «Comedy Баттл». (16+)
23.00 «Дом 2. Город любви». (16+)
00.00 «Дом 2. После заката». (16+)
01.00 «Такое кино!» (16+)
01.35 Х/ф «27 свадеб»
03.55 «Импровизация» (16+)
04.55 «Comedy Woman». (16+)

ТВ ЦЕНТР

06.00 «Настроение»
08.10 Выборы- 2018 г. (12+)
08.30 Х/ф «Влюблен по собственному желанию»
10.20, 11.50 Х/ф «Тихие люди»
11.30, 14.30, 22.00 «События»
14.50 «Город новостей»
15.10 Х/ф «Дело Румянцева»
17.15 Х/ф «Помощница»
19.30 «В центре событий»
20.40 «Красный проект». (16+)
22.30 Е. Уфимцева «Жена. История любви». (16+)
00.00 Д/ф «Ирина Купченко. Без свидетелей»
00.55 Х/ф «Путешествие во влюбленность»
03.00 «Петровка, 38»
03.15 Т/с «Вера»
05.05 «Осторожно, мошенники! Облезлый мачо». (16+)

СТС

06.00 М/с «Смешарики»
06.20 М/с «Новаторы»
06.40 М/с «Команда Турбо»
07.30 М/с «Три кота»
07.45 М/с «Шоу мистера Пибоди и Шермана»
08.10 М/с «Том и Джерри»
09.00, 19.00 Шоу «Уральских пельменей». (16+)
10.55 Х/ф «Женщина-кошка»
13.00 Т/с «Отель «Элеон»
14.00 Т/с «Ивановы-Ивановы»
15.00, 04.40 Супермамочка. (16+)
16.00 Т/с «Воронины»
21.00 Х/ф «Новый Человек-паук»
23.35 Х/ф «Обитель зла»
01.35 Х/ф «Патриот»
05.40 Музыка на СТС. (16+)

ТВ-3

06.00 Мультфильмы
09.30, 10.00, 17.35 Т/с «Слепая»
10.30 Т/с «Гадалка 9»
11.00 Т/с «Гадалка 8»
11.30, 12.30 Не ври мне
13.30, 14.00, 14.30 Охотники за привидениями 3. (16+)
15.00 Мистические истории. (16+)
16.00, 16.30 Т/с «Гадалка 10»
17.00 Т/с «Гадалка 7»
18.00 Дневник экстрасенса с Фатимой Хадуевой. Молодой ученик. (16+)
19.00 Человек-невидимка. (12+)
20.00 Х/ф «Другой мир: Войны крови»
21.45 Х/ф «Мрачные тени»
00.00 Х/ф «Корабль-призрак»
01.45 Т/с «Секретные материалы 2018»
02.45 Х/ф «День конца света»
04.30, 05.15 Тайные знаки. (12+)

РЕН ТВ

05.00, 03.00 «Территория заблуждений с Игорем Прокопенко». (16+)
06.00, 09.00, 10.00 «Документальный проект». (16+)
07.00 «С бодрым утром!» (16+)
08.30, 12.30, 16.30, 19.30 «Новости»
12.00, 16.05, 19.00 «Информационная программа 112»
13.00 «Загадки человечества с Олегом Шишкиным». (16+)
13.50 Х/ф «Миссия невыполнима: Протокол Фантом»
17.00 «Великие пророчества. Подлинная история Нострадамуса». (16+)
18.00 «Великие пророчества. Великий предсказатель: новейшее время». (16+)
20.00 «Великие пророчества. Последние предсказания Нострадамуса». (16+)
21.00 «Великие пророчества. Наследники пророка». (16+)
23.00 Х/ф «Соучастник»
01.10 Х/ф «Нет пути назад»

ДОМАШНИЙ

06.30 Д/ф «Понять. Простить»
07.30, 18.00, 22.45, 05.20 6 кадров. (16+)
08.00 По делам несовершеннолетних. (16+)
10.00 Х/ф «Нина»
19.00 Х/ф «Когда на юг улетят журавли...»
00.30 Х/ф «Страховой случай»
02.20 Д/с «Предсказания: 2018»
04.20 Рублево-Бирюлево. (16+)
05.30 Джейми: обед за 30 минут. (16+)

ПЯТЫЙ КАНАЛ

07.00, 11.00, 15.00 «Известия»
07.10, 08.05, 09.05, 10.00, 15.25, 16.25, 17.25, 18.20 Т/с «Улицы разбитых фонарей 3»
11.25, 12.20, 13.10, 14.05 Т/с «Десантура»
19.15, 20.05, 20.55, 21.45, 22.25, 23.15, 00.00, 00.55, 01.25, 02.20 Т/с «След»
03.05, 03.45, 04.25, 05.05, 05.45, 06.20 Т/с «Детективы»

ЗВЕЗДА

06.00 «Специальный репортаж». (12+)
06.35 Х/ф «Михайло Ломоносов»
09.00, 13.00, 18.00, 23.00 Новости дня
09.20, 10.05 Х/ф «Тайны мадам Вонг»
10.00, 14.00 Военные новости
11.15 Х/ф «Уснувший пассажир»
13.15, 14.05 Х/ф «Пропавшая экспедиция»
16.00 Х/ф «Золотая речка»
18.40 Х/ф «Покровские ворота»
21.25, 23.15 Х/ф «Двойной капкан»
00.20 Х/ф «Мафия бессмертна»
02.15 Х/ф «Опасная комбинация»
04.15 Х/ф «Посейдон» спешит на помощь»

МАТЧ-ТВ

08.30 Д/с "Заклятые соперники"
09.00, 13.50, 16.25, 18.35, 22.40, 23.45 Новости
09.05, 13.55, 18.40, 23.55, 02.00 Все на Матч! Прямой эфир. Аналитика. Интервью. Эксперты
10.50 Баскетбол. "Баскония" (Испания) - "Химки" (Россия)
12.50 Тотальный футбол. (12+)
14.25 Смешанные единоборства. (16+)
16.30 Профессиональный бокс. Всемирная Суперсерия. 1/2 финала. Каллум Смит против Юргена Бремера (16+)
18.15 "Десятка!" (16+)
19.10 "Александр Зинченко: от ЛФЛ до АПЛ". (12+)
19.40 Футбол. "Арсенал" - "Манчестер Сити"
21.40 Все на футбол! Афиша. (12+)
22.45 Реальный спорт. КХЛ или РФПЛ?
23.15 "Арбитры. Live". (12+)
00.30 Смешанные единоборства. Ясубей Энномото против Шамиля Амирова. Томаш Дэк против Шарамазана Чупанова
02.30 Смешанные единоборства. Магомедсайгид Алибеков против Ахмеда Алиева. Марина Мохнаткина против Лианы Джоджуа (16+)
04.00 Смешанные единоборства. Дональд Серроне против Янси Медейроса. Деррик Льюис против Марчина Тыбуры. (16+)
06.05 Классика UFC. Тяжеловесы. (16+)
07.00 Смешанные единоборства. Даррион Колдуэлл против Леандро Иго

КУЛЬТУРА

08.30, 09.00, 09.30, 10.00, 12.00, 17.00, 21.30, 01.10 Новости культуры
08.35 Легенды мирового кино
09.05 "Пешком..." Москва - Дмитров
09.35 "Правила жизни"
10.10 Х/ф "Диккенсиана"
11.10 "Рэгтайм, или Разорванное время"
11.40 Главная роль
12.20 Х/ф "Насреддин в Бухаре"
14.00 Д/ф "Липарские острова"
14.15 Д/ф "Путешествие из Дома на набережной"
14.55 "Энигма. Юлия Лежнева"
15.40 Д/ф "Китай. Сокровища нефритовой империи"
16.30 Д/с "Императорский портрет"
17.10 Берлинский филармонический оркестр
18.10 Письма из провинции. Томск
18.40 Д/с "Дело №. Предпарламент 17 года: несвоевременная демократия"
19.10 Х/ф "Зеленый фургон"
21.45 "Смехоностальгия"
22.20 Линия жизни
23.10 Х/ф "Великий самозванец"
01.30 "2 Верник 2"
02.15 Х/ф "Тайна "Черных дроздов"
03.50 Искатели
04.35 М/ф "Бум-бум, дочь рыбака", "Выкрутасы"

КАРУСЕЛЬ

07.00 "Ранние пташки"
09.00 "С добрым утром, малыши!"
09.30 "Комета-дэнс"
09.40 М/с "Суперкрылья. Джетт и его друзья"
10.05 М/с "Робокар Поли и его друзья"
10.45 М/с "Малыши и летающие звери"
11.20 "Завтрак на ура!"
11.35, 13.25, 15.15, 17.25 М/с "Инспектор Гаджет"
13.05 "Мастерская "Умелые ручки"
15.00 М/с "Гризли и лемминги"
16.55 "Все, что вы хотели знать, но боялись спросить"
19.05 М/с "Клуб Винкс"
19.55 М/с "Королевская академия"
20.20 М/с "Сказочный патруль"
22.30 "Спокойной ночи, малыши!"
22.45 М/с "Три кота"
02.00 М/с "Везуха!"
03.25 М/с "Огги и тараканы"
05.35 М/с "Смешарики"
06.35 "Лентяево"

СУББОТА, 10 МАРТА

-7 -1

ПЕРВЫЙ

06.00, 10.00, 12.00, 15.00 Новости
06.10 Х/ф «Одинокая женщина желает познакомиться»
08.00 «Играй, гармонь любимая!» (12+)
08.50 М/с «Смешарики»
09.00 «Умницы и умники». (12+)
09.45 «Слово пастыря»
10.15 Х/ф «Слава и одиночество»
11.10, 12.15 К юбилею Вячеслава Зайцева
13.10 Комедия «Мимино». (12+)
15.15 Концерт, посвященный 75-летию Муслима Магомаева
16.55 «Муслим Магомаев. Нет солнца без тебя...» (16+)
18.00 Вечерние новости
18.10 Х/ф «Операция «Ы» и другие приключения Шурика»
19.55, 21.20 «Сегодня вечером». (16+)
21.00 «Время»
23.00 «Муслим Магомаев. Ты моя мелодия»
00.50 Х/ф «Овечка Долли была злая и рано умерла»
03.05 Комедия «Человек в красном ботинке». (16+)

РОССИЯ

04.40 Т/с «Срочно в номер! На службе закона»
06.35 М/с «Маша и медведь»
07.10 «Живые истории». (12+)
08.00, 11.00, 11.20 «Вести»
08.20 «Россия. Местное время». (12+)
09.20 «Сто к одному». (12+)
10.10 «Пятеро на одного». (12+)
11.40 «Юмор! Юмор! Юмор!» (16+)
14.00 Х/ф «И в горе, и в радости»
18.00 «Привет, Андрей!» (12+)
20.00 «Вести в субботу». (12+)
21.00 Х/ф «Злоумышленница»
00.55 Х/ф «Шесть соток счастья»
02.55 Т/с «Личное дело»

НТВ

05.05 «Таинственная Россия». (16+)
06.00 «Звезды сошлись». (16+)
07.25 «Смотр»
08.00, 10.00, 16.00 «Сегодня»
08.20 «Их нравы»
08.40 «Готовим с А. Зиминым»
09.15 «Кто в доме хозяин?» (16+)
10.20 «Главная дорога». (16+)
11.00 «Еда живая и мертвая». (12+)
12.00 «Квартирный вопрос»
13.05 «Поедем, поедим!»
14.00 «Жди меня». (12+)
15.05 «Своя игра»
16.20 «Однажды...» (16+)
17.00 «Секрет на миллион». В. Винокур. (16+)
19.00 «Центральное телевидение»
20.00 «Ты супер!»
22.30 «Брэйн ринг». (12+)
23.30 «Международная пилорама». (18+)
00.30 «Квартирник НТВ у Маргулиса» (16+)
01.40 Х/ф «Поцелуй в голову»
04.00 Т/с «Час Волкова»

ОТВ

06.00, 06.55, 08.00, 11.05, 12.25, 13.35, 16.55, 18.35, 20.55 «Погода на «ОТВ». (6+)
06.05 М/ф «Незнайка в Солнечном городе»
06.25, 08.05 М/ф «Маша и Медведь»
06.50, 08.25 М/ф «Фиксики»
07.00 Новости ТАУ «9 1/2». (16+)
08.15 М/ф «Смешарики»
08.30 Х/ф «Найди меня»
10.00 Д/ф «Человечество: История всех нас»
10.55 «УГМК: наши новости». (16+)
11.10 «О личном и наличном». (12+)
11.30 «Рецепт». (16+)
12.00 «Национальное измерение». (16+)
12.30, 04.50 «Патрульный участок. На дорогах». (16+)
13.00 «Наследники Урарту». (16+)
13.15 Д/ф «Детёныши в дикой природе»
13.40 Х/ф «Одессит»
17.00 «Прокуратура. На страже закона». (16+)
17.15, 05.35, 21.00 Итоги недели
17.40 Д/ф «Планета людей»
18.40 «Территория права». (16+)
18.50 Х/ф «Багровый цвет снегопада»
22.00 Х/ф «Сердцеедки»
00.10 Х/ф «Сыщик» (16+)
01.40 Концерт «Жара в «Вегасе»
05.15 «Действующие лица»

ТНТ

07.00, 07.30, 08.30, 06.00, 06.30 «ТНТ.Best». (16+)
08.00, 03.20 «ТНТ Music». (16+)
09.00 «Агенты 003». (16+)
09.30 «Дом 2. Lite». (16+)
10.30 «Дом 2. Остров любви». (16+)
11.30, 19.30 «Экстрасенсы. Битва сильнейших». (16+)
13.00, 13.30, 14.00, 14.30, 15.00, 15.30, 16.00, 16.30 Т/с «Остров»
17.00 Комедия «Жених». (12+)
19.00 «Экстрасенсы ведут расследование». (16+)
21.00 «Песни». (16+)
23.00 «Дом 2. Город любви». (16+)
00.00 «Дом 2. После заката». (16+)
01.00 Комедия «Тупой и еще тупее» (16+)
03.55 «Импровизация» (16+)
04.55 «Comedy Woman». (16+)

ТВ ЦЕНТР

05.40 «Марш-бросок». (12+)
06.10 «АБВГДейка»
06.40 Д/ф «Екатерина Васильева. На что способна любовь»
07.40 «Православная энциклопедия»
08.05 Х/ф «Помощница»
10.20, 11.45 Х/ф «Дело Румянцева»
11.30, 14.30, 23.40 «События»
12.45, 14.45 Х/ф «Я никогда не плачу»
17.00 Х/ф «Авария»
21.00 «Постскриптум»
22.10 «Право знать!» (16+)
23.55 «Право голоса». (16+)
03.05 «Хроники московского быта. Кремлевский Нострадамус». (12+)
03.55 «90-е. Сладкие мальчики». (16+)
04.45 «Бессмертие по рецепту». (16+)
05.20 «Вся правда». (16+)

СТС

06.00 М/с «Смешарики»
06.15 Анимац. фильм «Снежная битва». (Канада)
07.50 М/с «Три кота»
08.05 М/с «Приключения Кота в сапогах»
09.00, 16.00 Шоу «Уральских пельменей». (16+)
09.30 Просто кухня. (12+)
10.30 Успеть за 24 часа. (16+)
11.30 М/с «Том и Джерри»
11.55 Комедия «Знакомство с родителями». (США)
14.05 Комедия «Знакомство с Факерами 2». (США). (16+)
16.30 Х/ф «Новый Человек-паук»
19.00 Взвешенные люди 4. (16+)
21.00 Х/ф «Новый Человек-паук. Высокое напряжение»
23.50 Х/ф «Обитель зла в 3D. Жизнь после смерти»
01.40 Х/ф «Тайна в их глазах»
03.45 Анимац. фильм «Кунг-фу кролик 3D. Повелитель огня». (Китай)
05.40 Ералаш
05.50 Музыка на СТС. (16+)

ТВ-3

06.00 Мультфильмы
09.45 М/ф «Делай ноги»
11.45, 12.30, 13.15, 14.15, 15.00, 16.00, 00.30, 01.15, 02.00, 03.00, 03.45, 04.45 Т/с «Потерянная комната»
16.45 Х/ф «Мрачные тени»
19.00 Х/ф «Чарли и шоколадная фабрика»
21.15 Х/ф «Добро пожаловать в Зомбилэнд»
23.00 Х/ф «Зловещие мертвецы: Армия тьмы»
05.30 Тайные знаки. (12+)

РЕН ТВ

05.00, 16.35 «Территория заблуждений с Игорем Прокопенко». (16+)
08.00 Х/ф «Капитан Рон»
10.00 «Минтранс». (16+)
11.00 «Самая полезная программа». (16+)
12.00 «Военная тайна с Игорем Прокопенко». (16+)
16.30 «Новости»
18.30 «Засекреченные списки. Самая чудовищная ложь». (16+)
20.30 Х/ф «Миссия невыполнима: Племя изгоев»
23.00 Т/с «Спецназ»

ДОМАШНИЙ

06.30, 05.30 Джейми: обед за 30 минут. (16+)
07.30, 18.00, 23.40 6 кадров. (16+)
07.55 Д/ф «Преступления страсти»
08.55 Х/ф «Ваша остановка, мадам!»
10.50 Х/ф «Катино счастье»
14.25 Х/ф «Лекарство для бабушки»
19.00 Т/с «Великолепный век»
00.30 Х/ф «Джейн Эйр»
03.30 Рублево-Бирюлево. (16+)

ПЯТЫЙ КАНАЛ

07.00 Мультфильмы
11.00 «Известия»
11.15, 12.05, 13.00, 13.50, 14.40, 15.25, 16.20, 17.10, 18.00, 18.50, 19.40, 20.30, 21.15, 22.00, 22.45, 23.35, 00.25, 01.05 Т/с «След»
02.00 «Известия. Главное»
02.55, 04.00, 04.55, 05.55 Х/ф «Бывших не бывает»

ЗВЕЗДА

05.35 Х/ф «Сказка про влюбленного маляра»
07.10 Х/ф «Русское поле»
09.00, 13.00, 18.00, 23.00 Новости дня
09.15 «Легенды цирка с Эдгардом Запашным». В. Кочкин
09.40 «Последний день». Р. Плятт. (12+)
10.30 «Не факт!»
11.00 Д/с «Загадки века с Сергеем Медведевым». «Возлюбленные Сталина»
11.50 «Улика из прошлого». А. Грибоедов. (16+)
12.35 «Теория заговора». (12+)
13.15 Д/с «Секретная папка». «Ловушка для Эйнштейна»
14.00 Х/ф «Покровские ворота»
17.00, 18.25 Т/с «Большая перемена»
18.10 «Задело!» с Н. Петровым
23.20 «Десять фотографий»
00.05 Х/ф «Франц+Полина»
02.35 Х/ф «Уснувший пассажир»
04.20 Х/ф «Криминальный отдел»

МАТЧ-ТВ

08.30 Смешанные единоборства. Bellator. Даррион Колдуэлл против Леандро Иго
09.00 UFC Top-10. (16+)
09.25, 15.25, 17.55, 02.40 Все на Матч! Прямой эфир. Аналитика. Интервью. Эксперты
09.55 Х/ф «Обсуждению не подлежит»
11.35 «Арбитры. Live». (12+)
12.05, 13.45, 15.15, 17.45, 00.35 Новости
12.15 Все на футбол! (12+)
13.15 «Автоинспекция». (12+)
13.50 Биатлон. ЧМ среди юниоров. Юниорки. 7, 5 км
15.55 Фристайл. Кубок мира. Ски-кросс
17.15 «Валерий Карпин. Снова тренер». (12+)
18.25 Росгосстрах. Чемпионат России по футболу. «Зенит» (Санкт-Петербург) - «Амкар» (Пермь)
20.25 Все на футбол!
20.55 Росгосстрах. «Краснодар» - «Ростов»
22.55 Биатлон. ЧМ среди юниоров. Спринт. Юниоры
00.40 Футбол. «Реал» (Мадрид) - «Хетафе»
03.05 Конькобежный спорт. ЧМ по спринтерскому многоборью
03.35 Лыжный спорт. Кубок мира. Спринт
05.35 Реальный спорт. КХЛ или РФПЛ?. (12+)
06.05 «Комментаторы». (12+)
06.25 Д/ф «Когда звучит гонг»
08.00 Смешанные единоборства. UFC. Кристиана Джустино против Яны Куницкой

КУЛЬТУРА

08.30 Библейский сюжет
09.05 Х/ф «Зеленый фургон»
11.25 М/ф «Остров капитанов»
11.55 Д/с «Святыни Кремля»
12.25 «Обыкновенный концерт с Эдуардом Эфировым»
12.55 Х/ф «Тайна «Черных дроздов»
14.30 Власть факта
15.10 Д/ф «Птицы, которые летают не отрываясь от земли»
16.05 Миша Майский и Государственный камерный оркестр «Виртуозы Москвы»
17.35 Х/ф «Цирк»
18.55 «Игра в бисер»
19.35, 03.25 Д/ф «Музеи Ватикана. Между небом и землей»
20.40 Искатели
21.30 Х/ф «Без свидетелей»
23.00 «Агора»
00.00 Х/ф «Мальчики + девочки =»
01.30 Д/ф «Роллинг Стоунз. Ураган перекрестного огня»
04.30 М/ф «Рыцарский роман», «Приливы туда-сюда»

КАРУСЕЛЬ

07.00 М/с «Врумиз»
08.00 М/с «Лунтик и его друзья»
08.55 М/с «Деревяшки»
09.00 «С добрым утром, малыши!»
09.35 М/с «Роботы-поезда»
10.05 М/с «Маша и Медведь»
11.00 «Завтрак на ура!»
11.20 М/с «Три кота»
12.45 «Король караоке»
13.15 М/с «Щенячий патруль»
14.30 «Большие праздники»
15.05 М/с «Четверо в кубе»
16.05 М/с «Герои Энвелла»
17.10 М/с «Чуддики»
17.20 М/с «Ханазуки»
17.45 М/с «Даша и друзья: приключения в городе»
19.05 М/ф «Барби: Академия принцесс»
20.25 М/с «Ми-Ми-Мишки»
21.35 М/с «Бобр добр»
22.30 «Спокойной ночи, малыши!»
22.45 М/с «Смешарики. Пинкод»
01.15 М/с «Бейблэйд Берст»
02.00 М/с «Везуха!»
03.25 М/с «Огги и тараканы»
05.35 М/с «Смешарики»
06.35 «Лентяево»

ВОСКРЕСЕНЬЕ, 11 МАРТА

-4 +2

ПЕРВЫЙ

05.10, 06.10 Комедия «За двумя зайцами». (12+)
06.00, 10.00, 12.00 Новости
06.45 М/с «Смешарики. ПИН-код»
08.00 «Часовой». (12+)
08.30 «Здоровье». (16+)
09.35 «Непутевые заметки»
10.20 «В гости по утрам»
11.20 «Дорогая переДача»
12.15 «Теория заговора». (16+)
13.20 Х/ф «Берегись автомобиля»
15.10 Юбилейный концерт Тамары Гвердцители
17.35 Х/ф «Операция «Ы» и другие приключения Шурика»
19.30 «Лучше всех!»
21.00 Воскресное «Время»
22.30 Что? Где? Когда?
23.40 Х/ф «Норвег»
01.45 Х/ф «Обратная тяга»
04.20 «Контрольная закупка»

РОССИЯ

04.50 Т/с «Срочно в номер!»
06.45 «Сам себе режиссер». (12+)
07.35, 03.25 «Смехопанорама»
08.05 «Утренняя почта». (12+)
08.45 «Местное время. Вести - Москва». Неделя в городе. (12+)
09.25 «Сто к одному». (12+)
10.10 «Когда все дома с Тимуром Кизяковым». (12+)
11.00 «Вести»
11.20 «Смеяться разрешается». (12+)
14.00 Х/ф «Семейное счастье»
16.00 Х/ф «Мои дорогие»
20.00 Вести недели
22.00 «Воскресный вечер с Владимиром Соловьевым». (12+)
00.30 «Дежурный по стране». М. Жванецкий. (12+)
01.30 Т/с «Право на правду»

НТВ

05.00, 01.05 Х/ф «Сильная»
07.00 «Центральное телевидение». (16+)
08.00, 10.00, 16.00 «Сегодня»
08.20 «Их нравы»
08.40 «Устами младенца»
09.25 «Едим дома»
10.20 «Первая передача». (16+)
11.00 «Чудо техники». (12+)
11.55 «Дачный ответ»
13.00 «НашПотребНадзор». (16+)
14.00 «У нас выигрывают!» (12+)
15.05 «Своя игра»
16.20 «Следствие вели...» (16+)
18.00 «Новый русские сенсации». (16+)
19.00 Итоги недели
20.10 «Ты не поверишь!» (16+)
21.10 «Звезды сошлись». (16+)
23.00 Х/ф «Взлом»
03.00 «Советские биографии. Иосиф Сталин». (16+)
04.05 Т/с «Час Волкова»

ОТВ

06.00, 06.55, 08.00, 13.30, 16.55, 21.55 «Погода на «ОТВ». (6+)
06.05 М/ф «Незнайка в Солнечном городе»
06.25, 08.05 М/ф «Маша и Медведь»
06.50, 08.25 М/ф «Фиксики»
07.00, 23.30 Итоги недели
08.15 М/ф «Смешарики»
08.30 Х/ф «Крэнфорд»
13.35 Х/ф «Возвращение в крэнфорд»
17.00 Кубок Гагарина. Конференция Восток. 1/4 финала с участием ХК «Автомобилист» (Екатеринбург) (16+)
19.30 Конкурс караоке-шоу «Поют все». (0+)
19.45 Х/ф «Сердцеедки»
22.00 Х/ф «Сыщик» (16+)
00.30 Х/ф «Ультраамериканцы»
02.00 Х/ф «Зеленый фургон»
04.15 «Ночь в филармонии». (0+)
05.00 Д/ф «С чего начинается Родина»

ТНТ

07.00, 07.30, 08.00, 08.30, 06.00, 06.30 «ТНТ.Best». (16+)
09.00 «Дом 2. Lite». (16+)
10.00 «Дом 2. Остров любви». (16+)
11.00 «Перезагрузка». (16+)
12.00 «Большой завтрак». (16+)
12.30 «Песни». (16+)
14.30, 15.00 Т/с «СашаТаня»
15.30 Комедия «Жених». (12+)
17.10 Х/ф «30 свиданий»
19.00, 19.30 «Комеди Клаб» (16+)
20.00 «Комеди Клаб». (16+)
21.00 «Однажды в России» (16+)
22.00, 22.30 «Комик в городе». (16+)
23.00 «Дом 2. Город любви». (16+)
00.00 «Дом 2. После заката». (16+)
01.00 «Такое кино!» (16+)
01.30 Комедия «Тупой и еще тупее 2» (16+)
03.40 «ТНТ Music». (16+)
04.10 «Импровизация» (16+)
05.05 «Comedy Woman». (16+)

ТВ ЦЕНТР

05.55 Х/ф «Влюблен по собственному желанию»
07.40 «Фактор жизни». (12+)
08.10 Х/ф «Семь стариков и одна девушка»
09.50 Д/ф «Муслим Магомаев. За все тебя благодарю»
11.30, 00.00 «События»
11.45 Х/ф «Путешествие во влюбленность»
13.50, 04.45 «Смех с доставкой на дом». (12+)
14.30 «Московская неделя»
15.00 «Прощание. Александр и Ирина Пороховщиковы». (12+)
15.55 «Хроники московского быта. Любовь без штампа». (12+)
16.45 «90-е. Черный юмор». (16+)
17.35 Х/ф «Половинки невозможного»
21.10, 00.15 Х/ф «Дудочка крысолова»
01.10 «Петровка, 38»
01.20 Т/с «Пуля-дура. Изумрудное дело агента»

СТС

06.00 Анимац. фильм «Медведи Буни. Таинственная зима». (Китай)
07.50 М/с «Три кота»
08.05 М/с «Приключения Кота в сапогах»
09.00 М/с «Том и Джерри»
09.15 Комедия «Дежурный папа». (США). (12+)
11.05, 03.15 Х/ф «Пэн. Путешествие в Нетландию»
13.10 Х/ф «Новый Человек-паук. Высокое напряжение»
16.00 Шоу «Уральских пельменей». (16+)
16.55 Комедия «Эван Всемогущий». (США). (12+)
18.45 Х/ф «Большой и добрый великан»
21.00 Х/ф «Человек-муравей»
23.15 Х/ф «Обитель зла. Возмездие»
01.00 Х/ф «Миллионер из трущоб»
05.20 Ералаш
05.50 Музыка на СТС. (16+)

ТВ-3

06.00, 05.45 Мультфильмы
10.30, 11.30, 12.15, 13.15, 14.00 Т/с «Гримм 5»
15.00 Х/ф «Чарли и шоколадная фабрика»
17.15 Х/ф «Другой мир: Войны крови»
19.00 Х/ф «Корабль-призрак»
20.45 Х/ф «Полтергейст»
22.30 Х/ф «Последние девушки»
00.15 Х/ф «Зловещие мертвецы: Армия тьмы»
01.45 М/ф «Делай ноги»
03.45, 04.45 Тайные знаки. (12+)

РЕН ТВ

05.00, 16.10 Т/с «Спецназ»
06.00 «Самые шокирующие гипотезы»
07.00 Х/ф «Миссия невыполнима: Племя изгоев»
09.20 Т/с «Заговоренный»
23.00 «Добров в эфире». (16+)
00.00 «Соль. Рок-н-ролл, Скляр и все-все-все». (16+)
01.50 «Военная тайна с Игорем Прокопенко». (16+)

ДОМАШНИЙ

06.30, 05.30 Джейми: обед за 30 минут. (16+)
07.30 Д/ф «Преступления страсти»
08.30 Х/ф «Страховой случай»
10.25 Х/ф «Когда на юг улетят журавли...»
13.55 Х/ф «Своя правда»
18.00, 23.45 6 кадров. (16+)
19.00 Т/с «Великолепный век»
00.30 Х/ф «Джейн Эйр»
02.30 Д/с «Предсказания: 2018»
04.30 Рублево-Бирюлево. (16+)

ПЯТЫЙ КАНАЛ

07.00 Мультфильмы
10.05 М/ф «Маша и медведь»
10.35 «День ангела»
11.00 «Известия. Главное»
12.00 «Истории из будущего» с М. Ковальчуком
12.50 Д/ф «Моя правда. Ирина Алферова»
13.40, 14.40 Т/с «Страсть»
15.30, 16.30, 17.30, 18.30 Х/ф «Все будет хорошо»
19.25, 20.25, 21.25, 22.20, 23.20, 00.15, 01.15, 02.15, 03.10, 04.05, 05.05, 06.00 Т/с «Лучше не бывает»

ЗВЕЗДА

06.10 Х/ф «Двойной капкан»
09.00 Новости недели с Ю. Подкопаевым
09.25 «Служу России»
09.55 «Военная приемка»
10.45 «Детектив». (12+)
11.10 «Код доступа». (12+)
12.05 «Специальный репортаж». (12+)
12.25 «Теория заговора». (12+)
13.00 Новости дня
13.15 Д/ф «Прерванный полет «Хорьков»
14.00 Х/ф «Крутой»
16.00 Х/ф «Жаркий ноябрь»
18.00 Новости. Главное
18.45 Д/с «Легенды советского сыска»
22.00 «Прогнозы». (12+)
22.45 «Фетисов». (12+)
23.35 Т/с «Стая»
04.00 Х/ф «Мафия бессмертна»

МАТЧ-ТВ

08.30 Смешанные единоборства. Кристиана Джустино против Яны Куницкой. Стефан Струве против Андрея Арловского
11.00 UFC Top-10. (16+)
11.25, 21.30, 02.40 Все на Матч! Прямой эфир. Аналитика. Интервью. Эксперты
11.55 Фристайл. Кубок мира. Ски-кросс. Прямая трансляция из Миасса
13.25, 15.00, 16.30, 21.25, 23.00, 00.35 Новости
13.30 Сноуборд. Мировой тур. “Grand Prix de Russie”. Биг-эйр. Трансляция из Москвы (12+)
14.30 Все на футбол!
15.10 Лыжный спорт. Кубок мира. Женщины. 10 км. Прямая трансляция из Финляндии
16.40 Лыжный спорт. Кубок мира. Мужчины. 15 км
18.10 Биатлон. ЧМ среди юниоров. Гонка преследования. Юниоры. 12, 5 км
19.10 Хоккей. КХЛ. 1/4 финала конференции “Запад”
22.00 Биатлон. ЧМ среди юниоров. Гонка преследования. Юниорки. 10 км. Трансляция из Эстонии
23.05 После футбола с Георгием Черданцевым
00.05 Конькобежный спорт. ЧМ по спринтерскому многоборью. . Трансляция из Китая
00.40 Футбол. Чемпионат Италии. “Милан” - “Интер”
03.05 Х/ф “Обсуждению не подлежит”
04.45 Профессиональный бокс. Всемирная Суперсерия. 1/2 финала. Крис Юбенкмл. против Джорджа Гроувса. . Трансляция из Великобритании (16+)
06.25 Профессиональный бокс. Всемирная Суперсерия. 1/2 финала. Каллум Смит против Юргена Бремера. . Трансляция из Великобритании (16+)
08.10 “Правила боя”. (16+)

КУЛЬТУРА

08.30 “Мир Библии”
09.05, 02.55 Х/ф “Путешествие миссис Шелтон”
10.40 М/ф “Приключения домовенка”
11.40 “Обыкновенный концерт с Эдуардом Эфировым”
12.10 “Мы - грамотеи!”
12.50 Х/ф “Без свидетелей”
14.25 “Что делать?”
15.10 Д/с “Карамзин. Проверка временем”. “Самоубийство республики”
15.40 Опера “Аида”
18.20 “Пешком...” Москва Солженицына
18.45 “Гений”
19.20 “Ближний круг Юрия Бутусова”
20.15 Х/ф “Дети Дон-Кихота”
21.30 Новости культуры
22.10 “Романтика романса”. Поют актеры театра и кино
23.05 “Белая студия”
23.50 Д/с “Архивные тайны”
00.20 Х/ф “Танго либре”
02.00 Д/ф “Птицы, которые летают не отрываясь от земли”
04.30 М/ф “Фильм, фильм, фильм”, “Потоп”

КАРУСЕЛЬ

07.00 М/с “Врумиз”
08.00 М/с “Лунтик и его друзья”
08.55 М/с “Деревяшки”
09.00 “С добрым утром, малыши!”
09.35 М/с “Роботы-поезда”
10.05 М/с “Маша и Медведь”
11.00 “Секреты маленького шефа”
11.30 М/с “Новаторы”
12.45 “Проще простого!”
13.15 М/с “Щенячий патруль”
14.30 “Горячая десяточка”
15.00 М/ф “Энчантималс. Дом, милый дом”
16.05 М/с “С.О.Б.Е.З”
17.10 М/с “Чуддики”
17.20 М/с “Ханазуки”
17.45 М/с “Свинка Пеппа”
19.00 М/с “Нелла - отважная принцесса”
20.20 М/с “Дракоша Тоша”
21.15 М/с “Дуда и Дада”
22.30 “Спокойной ночи, малыши!”
22.45 М/с “Фиксики”
01.15 М/с “Бейблэйд Берст”
02.00 М/с “Везуха!”
03.25 М/с “Огги и тараканы”
05.35 М/с “Смешарики”

АСТРОЛОГИЧЕСКИЙ ПРОГНОЗ

ЧТО СУЛЯТ НАМ ЗВЁЗДЫ С 5 ПО 11 МАРТА

ОВЕН (21.03-20.04).

Неделя полна новых встреч, неожиданных знакомств, в связи с чем звезды предупреждают о непредвиденных расходах. Неделя может быть связана с ослаблением здоровья. Для пожилых мужчин и подростков-Овнов физические перегрузки или нервное напряжение могут стать причиной стрессов и заболеваний.

Благоприятные дни: 8; неблагоприятные: 5.

ТЕЛЕЦ (21.04-21.05).

Некоторая рассеянность, излишняя доверчивость или ошибочное представление о партнере может привести Тельцов к финансовым потерям. Начало недели может быть не из легких. Вероятны непонимание со стороны окружающих, неприятные стечения обстоятельств. Неделя серьезных провокаций и конфликтов.

Благоприятные дни: 9, 11; неблагоприятные: 7.

БЛИЗНЕЦЫ (22.05-21.06).

Вероятно ухудшение самочувствия Близнецов: головная боль, вялость, обострение хронических заболеваний. Эти недомогания могут нарушить нормальный ритм жизни Близнецов. Болезнь в эту неделю может приобрести затяжной характер. Близнецам может повезти в бизнесе. Многие из них преодолеют козни противников и врагов, улучшат свое материальное положение в результате поездок или дел.

Благоприятные дни: 5, 10; неблагоприятные: 9.

РАК (22.06-22.07).

Тяжелая, критическая неделя. Усталость прошедшей недели может осложниться проблемами семьи или ссорами с любимым человеком. Ракам будет трудно сохранять спокойствие, следовать своим установкам, сохранять верность убеждениям. Благоприятная неделя, события которого на некоторое время могут восстановить утраченную веру Раков в будущее.

Благоприятные дни: 8; неблагоприятные: 7.

ЛЕВ (23.07-23.08).

Положение Львов в эту неделю будет трудным, но не безнадежным, хотя ничто из того, что они предпримут, не приведет к успеху. Вероятны крупные финансовые траты. Вы должны будете проявить дипломатические способности. Не исключено, что начало дня потребует принятия важных решений в личной жизни.

Благоприятные дни: 6, 10; неблагоприятные: 5.

ДЕВА (24.08-23.09).

Во второй половине недели вероятны неприятности из-за сплетен и наговоров тайных недоброжелателей. Ваши силы уйдут на выяснение отношений. Неделя может принести непонимание и неурядицы дома, в учебном заведении и на работе. Вам не избежать ненужных разговоров и утомительной работы с документами.

Благоприятные дни: 8; неблагоприятные: 11.

ВЕСЫ (24.09-23.10).

Неделя характеризуется кознями, агрессией, ложью, предательством. Она пройдет достаточно напряженно. Вероятно, что тайный недруг попробует подставить вам подножку, но в результате сам предстанет в невыгодном свете. Вероятно, что вы безосновательно остынете к работе и почувствуете разочарование буквально во всем. Такое состояние может значительно осложнить дела. Благоприятны на этой неделе помолвка, зачатие.

Благоприятные дни: 9; неблагоприятные: 6.

СКОРПИОН (24.10-22.11).

Неделя обретения сокровенных знаний, молитв, очищения и покаяния. Многие Скорпионы почувствуют руку помощи, поддержку и покровительство высших сил. Возможно, что эта неделя будет наполнена противоречивыми событиями, одна часть которых будет связана с активной деятельностью Скорпионов, а другая - с их пассивным созерцанием деятельности ближайшего окружения.

Благоприятные дни: 7, 11; неблагоприятные: нет.

СТРЕЛЕЦ (23.11-21.12).

Неделя предполагает обольщения, обманы, пустые иллюзии. Возрастает агрессивность Стрельцов. Они могут принимать жесткие решения. Возможны искушения или любовная встреча, которая принесет много неприятностей. Избыток тщеславия и стремление к обогащению могут привести к серьезным испытаниям.

Благоприятные дни: 7; неблагоприятные: 8.

КОЗЕРОГ (22.12-20.01).

В эмоциональном плане неделя пройдет достаточно напряженно: чувства будут преобладать над разумом, что может привести к ошибкам. Козероги будут способны на служение ближним вплоть до самоотречения. Неделя предполагает познание, исполнительность, долг, правду. Козероги могут оказаться перед сложным выбором.

Благоприятные дни: 10; неблагоприятные: 8.

ВОДОЛЕЙ (21.01-19.02).

Вероятны резкие смены настроения и планов. Неделя потребует от Водолеев больших усилий над собой, которые могут показаться им бессмысленными. Эмоциональный фон многих Водолеев будет слишком бурным, что явится причиной усталости и раздражения в конце недели. Первая половина недели чревата просчетами или обманами - ваша излишняя доверчивость повлечет за собой финансовые потери.

Благоприятные дни: 8, 10; неблагоприятные: нет.

РЫБЫ (20.02-20.03).

Неделя благоприятна для командировок, путешествий. Энергетический потенциал большинства Рыб будет высоким. В пути ждут удача, приключения, творческие и личные победы или удачи в деловых операциях. Неделя благоприятна для приобретений. Он может стать плодотворным, если вы сумеете сконцентрировать свою энергию и найдете ей правильный выход.

Благоприятные дни: 6; неблагоприятные: нет.

ОБЪЯВЛЕНИЯ

КВАРТИРЫ:
4-КОМНАТНЫЕ:

*** 1-й Микрорайон, 1-22 // 8-950-637-51-47

3-КОМНАТНЫЕ:

*** В доме НИИМаш, ул. Строителей, 44, 1-й эт., тёплая, три стеклопакета, большая лоджия, сантехника и стояки поменяны, пл. 51 кв.м // 8-953-054-90-54, 8-963-448-0337

* ул. Строителей, в 3-этажном доме, 2-й эт. // 8-953-052-58-95

*** В. Салда, ул. Устинова, 7, общ. пл. 70,3 кв.м, жилая 42 кв.м, кухня 12 кв.м, с/б, на окнах и в двери на балкон стоят стеклопакеты. Ремонт не требуется, предварительная цена 2 млн 500 тыс. руб., можно частично с мебелью // 8-950-653-87-61, 8-932-608-40-85

*** В. Салда, ул. К. Маркса, 19, в центре, у танка, светлая, тёплая, балкон застеклён, 5-й эт. // 8-904-989-27-19, 8-953-051-27-72

*(5) ул. Строителей, 52, 4-й эт., пл. 60,8 кв.м, цена 1300 тыс. руб. // 8-982-647-60-89

*(5) ул. Строителей, 58, 1-й эт., пл. 53 кв.м // 8-906-813-00-96

2-КОМНАТНЫЕ:

**** В. Салда, ул. Спортивная, 1/1, пл. 46,6 кв.м, 4-й эт., балкон, цена 1600 тыс. руб. // 8-906-807-62-96

*(5) Ул. Уральская, 7, 4-й эт., комнаты изолированы, состояние обычное, цена 1 150 000 руб. // 8-950-642-23-60, 8-965-519-56-76

*** Тёплая, светлая, уютная, пл. 45 кв.м, с/б, 5-й эт., хороший ремонт, из окон замечательный вид, выходят на две стороны, комнаты изолированы, в одной из комнат большой шкаф-купе, санузел совмещён, установлены счётчики. Рядом остановка, школа, автостоянка, магазины, замечательные соседи, один собственник, документы готовы, цена 1 150 тыс. руб. // 8-909-706-62-93 (в любое время)

*(4) в 2-этажном доме, дом СМЗ, 2-й эт., пл. 37,7 кв.м // 8-922-039-03-75, 8-909-026-41-59

* ул. Фрунзе, 121, 1-й эт., недорого // 8-953-601-62-10

*** ул. Уральская, 8-68, 1-й эт., пл. 43кв.м, цена 1200 тыс. руб. // 8-919-373-20-77

* ул. Ломоносова, 40, 4-й эт., возможен матер. капитал // 8-909-027-09-67

* ул. Советская, 6, 2-й эт., балкон, окна - пластик, сантехника и радиаторы новые, встроенная кухня, в ванной и санузле сделан ремонт, в квартире хороший ремонт // 8-909-029-95-80

*(4) ул. Ломоносова, 42, 4-й эт., стеклопакеты, счётчики на воду, ремонт в ванной, новая сантехника, цена договорная // 8-909-026-46-25

Реклама

** Срочно! СМЗ, частично с ремонтом, очень тёплая и уютная, дом после капитального ремонта // 8-922-223-16-81, Сергей или 8-922-141-83-07, Елена

1-КОМНАТНЫЕ:

*(5) В доме СМЗ, 2-й эт. // 8-908-639-90-87, 8-922-201-78-67

*** Ул. Ломоносова, 25, 1-й эт., общ. пл. 33,7 кв.м, комната 19 кв.м, пластиковые окна, отопление – полипропилен, евробатареи, двухтарифный электросчетчик, в прихожей встроенный шкаф-купе, новая входная дверь, электроводонагреватель, окна находятся очень высоко, подвал сухой, в секции три квартиры, рассмотрю оплату материнским капиталом // 8-906-859-03-60

*(5) ул. Уральская, дом СМЗ, 4-й этаж, с/б, сантехника поменяна, пл. 30,5 м^2, рядом детсады, школа, магазины // 8-952-141-71-83

** ул. Строителей, 3, 5-й эт., общ. пл. 34,7 кв.м, большая кухня, стеклопакеты, счётчики на воду, цена 850 тыс. руб. // 8-909-004-74-18

*(7) Н. Салда, ул. Ломоносова, 11, пл. 36,3 кв.м, раздельный санузел, внутренняя отделка, пласт. окна, водонагреватель, плита газовая, рядом детский сад, 2 школы, супермаркеты, адекватные соседи, в подъезде чисто, один собственник, квартира находится в собственности более 15 лет, прямая продажа, цена 900 тыс. руб. // 8-922-022-02-07 (Елена)

* Н. Салда, 3-й эт., в 3-этажном доме, 33/18, кладовка, балкон, стеклопакеты, цена 750 тыс. руб. // 8-929-221-08-92

МАЛОСЕМЕЙКИ:

* Н. Салда, ул. Строителей, 46, 5-й эт., общ. пл. 20,5 кв.м, в хорошем состоянии, установлены стеклопакеты, водонагреватель, заменена вся сантехника и радиаторы, установлен счётчик на воду, цена 600 тыс. руб., возможен торг, рассмотрим материн. капитал с доплатой // 8-922-604-90-30

** ул. Ломоносова, 25, 5-й эт., общ. пл. 21,1 кв.м, после косметического ремонта, окна ПВХ, балкон застеклён, счётчики по ХВС, документы к продаже готовы, один собственник // 8-953-054-44-68 (после 21:00 прошу не беспокоить)

* ул. Ломоносова, 27, 5-й этаж, балкон, общая площадь 21,1кв.м, комната 12 кв.м // 8-903-078-52-48

* ул. Ломоносова, 27, 2-й эт., с/б, общ. пл. 22 кв.м // 8-952-738-02-47, 8-961-574-96-56

КОМНАТЫ:

*(5) Н. Салда, ул. Уральская, 6, сдвоенная, 5-й эт., санузел внутри комнаты, пл. 34 кв.м, цена 650 тыс. руб., хороший торг // 8-922-186-29-27

*** Две комнаты, в коммуналке // 8-909-031-76-14

** ул. Ломоносова, 40, 2-й эт., пл. 17,2 кв.м, цена 450 тыс. руб., можно матер. капитал // 8-905-806-01-61

**ул. Ломоносова, 40, общ. пл. 18,5 кв.м, с/п, душ. кабинка, электросчётчик // 8-963-036-11-92

*(4) общежитие, ул. Фрунзе, 137а, 5-й

• **ПИЛОМАТЕРИАЛЫ** (обрезной/необрезной)
• **ЗАБОРНАЯ ДОСКА**, прожилина для забора
• **ДРОВА** (чурками/колотые/6-метровые)
• **КИРПИЧ** (строительный/печной)
• **СЕНО В РУЛОНАХ**

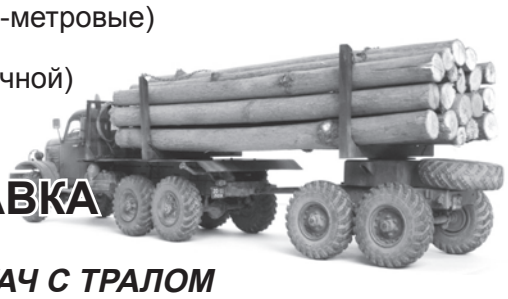

ВОЗМОЖНА ДОСТАВКА
УСЛУГИ ДЛЯ ГРУЗОПЕРЕВОЗОК:
ЛЕСОВОЗ,САМОСВАЛ, ТЯГАЧ С ТРАЛОМ
8-963-852-09-40/8-950-658-14-39

Уважаемые старшеклассники, родители будущих выпускников и педагоги!

Верхнесалдинский Центр занятости населения доводит до сведения, что 31 марта, в 12:00, во Дворце молодёжи (Екатеринбург, пр. Ленина, 1) пройдёт «День открытых дверей». Мероприятие проводит ФГБОУ ВО УГМУ Минздрава России – Уральский государственный медицинский университет.

В программе мероприятия – знакомство с факультетами, специальностями, условиями поступления, формами подготовки к поступлению.

Все новости на официальном сайте: www.usma.ru.
Ждём всех желающих.
Мероприятие бесплатное.
Телефон приёмной комиссии УГМУ:
8 (343) 214-85-99 (доступен с 20 июня).
Телефон Центра довузовской подготовки: 8 (343) 214-87-99.

ГАРАНТ+

Межкомнатные арки
Сейф-двери
Фурнитура
Мир дверей

– Окна пластиковые
– Балконы раздвижные, распашные
– Жалюзи
– Гаражные ворота
– Натяжные потолки

СКИДКИ
РАССРОЧКА
КРЕДИТ

8-950-200-48-55, 8-902-870-37-92
Строителей, 29, 2 этаж (м-н «Регион»)

СЕРВИСНЫЙ ЦЕНТР
предлагает следующие услуги:

• Ремонт бытовой техники (холодильники, стиральные и посудомоечные машины, водонагреватели и др.);
• Ремонт компьютерной и офисной техники;
• Ремонт малой бытовой техники (микроволновые печи, кухонные комбайны, мясорубки и прочее);
• Запчасти и расходные материалы к вашей технике в наличии и под заказ;
• Вывоз вашей старой техники;
• Ремонт бытовой техники на дому

Диагностика входит в стоимость работ! Вызов мастера на дом, доставка вашей техники в сервис и обратно, консультация по ремонтным работам.

Адрес: г. В. Салда, ул. Воронова, 8, тел.: 8 (34345) 47-770, 8-902-441-24-55
г. Н. Салда, ул. Строителей, 29, 2 этаж, тел.: 8-909-026-58-21; Сайт: ас-мастер.рф; as-master.ru

Ателье АТЛАС
• **ПОШИВ и РЕМОНТ одежды**
• **ПРОКАТ школьной формы советского образца**
• **РЕСТАВРАЦИЯ подушек**

тел.: **8-909-030-32-49**
ГРАФИК РАБОТЫ: пн-сб – с 10:00 до 19:00
г. Н. Салда, ул. Строителей, 29; г. В. Салда, ул. Воронова, 8

Реклама

ОБЪЯВЛЕНИЯ

эт., окно-пластик, вода холодная и горячая, дверь, ремонт, возможная продажа под матер. капитал // 8-961-776-30-73

*(5) ул. Энгельса, 141а/3, в частном доме, пл. 20 кв.м, двор, огород, цена 150 тыс. руб. Или обменяю на комнату в общежитии с доплатой // 8-908-632-35-72 (Игорь)

*(7) ул. Уральская, 6, 2-й эт., стеклопакеты, сейф-дверь, недорого // 8-982-672-80-54

** в общежитии № 137 // 8-963-037-91-14

ДОМА:

*(5) Большой, паровое отопление, скважина, сарай, огород 4 сотки, стайка, цена при осмотре // 8-963-051-33-58 (Валера), 8-902-877-40-85 (Галя)

** Жилой, благоустроенный, ул. К. Маркса, земельный участок, насаждения, баня // 8-908-904-78-90

*** жилой дом, ул. Бажова, газ, вода, отопление // 8-909-705-81-39

*(4) ул. Стеклова, 143, с газом, огород 10 соток, цена 900 тыс. руб., небольшой торг, рассмотрю варианты // 8-902-255-04-55 (Сергей)

*** **22 Съезда, 12 // 8-922-140-08-40**

* жилой дом, в Н. Салде, ул. Бажова, цена 1350 тыс. руб. // 8-909-705-81-39

*** Н. Салда, ул. Д. Бедного, 42, цена 700 тыс. руб., огород 10 соток, имеются газ, скважина, садовые насаждения, до пруда 200 м // 8-961-763-31-34

** ул. Советская, 33, газ, 15 соток, 2 хлева // 8-904-164-49-90

** ул. 8 Марта, газ, скважина, баня, теплицы, 2 хлева, погреб, 2 входа // 8-950-645-32-66

*(12) **Дом по улице Урицкого. Все вопросы по телефону // 8-961-776-29-26**

* жилой, из дерева, пл. 42 кв.м, печное отопление, ул. Свердлова, 77, 11 соток земли, хлев, теплица, баня, крытый двор, документы готовы, ц. 420 тыс. руб., торг уместен // 8-906-811-88-34

* ул. Карла Либкнехта, 117 // 8-905-802-78-44

УЧАСТКИ:

*(4) земельный участок, с нежилым домом, огород 13 соток, солнечная сторона, рядом колонка с хорошей водой, прекрасное место, перед домом большая поляна, ул. Володарского, 37, цена договорная // 8-922-161-66-94

*(5) садовый участок № 70, в центре нижней поляны на Шамаринских дачах, ждёт молодых, энергичных хозяев, любителей природы, охоты, рыбалки, сбора грибов, ягод, шашлыков. Имеется каменный домик с деревянной верандой, мансарда, деревянная баня, общая питьевая скважина. Теплица –поликарбонат, кусты смородины, малины, крыжовника, сортовые. В дар оставлю действующий холодильник, электроплиту «Лысьва» и машину дров. Цена 110 тыс. руб., торг уместен // 8-965-522-72-82

*(4) к/с № 1, СМЗ, 9,5 соток, новая теплица, баня, домик // 8-963-047-81-1

**** участок в к/с № 5. Приватизирован. 5 соток. Разработан, имеется много насаждений, большая теплица, 2-х этажный дом, цена 250 тыс. руб., уместен торг // 8-963-044-42-99

*(5) ул. Демьяна Бедного, 110, с нежилым домиком // 8-912-623-43-48

*(5) в к/с № 1, СМЗ, 6,4 сотки, домик заливной, веранда деревянная, теплица, парник, все посадки, документы готовы // 8-904-175-95-35, 8-950-639-40-29

* ул. Луначарского, 2 (напротив бывшего кинотеатра «Искра»), земля около 7 соток, домик кирпичный, баня, гараж, погреб, яма смотровая, торг уместен // 8-950-639-40-11

ГАРАЖИ:

**** кап. гараж в р-не Чернушка-1 (напротив проходной 21 цеха). Гараж отапливается печкой, есть большой погреб с кирпичной кладкой, пол деревянный, есть стеллажи. 150 тыс. руб. // 8-963-044-42-99

*(5) Н. Салда, р-н МСЧ № 121, недорого //8-909-705-14-28

АВТОТРАНСПОРТ, ЗАПЧАСТИ:

*** «ОКА», 1998 г.в., «УАЗ», 1995 г.в., «Шевроле-Нива», 2006 г.в. // 8-922-610-53-66

**** Колёса «Nokian Nordman» SX 175/65 R-14, стояли на Калине, 4 штуки, с дисками, цена 4 тыс. руб. // 8-961-763-2627

** «Лада-Калина 111830», 2011 г.в., седан, цв. светло-бежевый металлик, пробег 93 тыс.км, МП-3, сигнализ., литые диски, зима-лето на штампах, в хор. сост., без вложений, цена 165 тыс. руб., небольшой торг // 8-965-517-85-00

**«ВАЗ-21140», 2011 г.в., цв. «портвейн», ЭСП, МП-3, сигнал. с автозапуском, салон эко кожа, колёса зимние, новые, в отл. сост. // 8-961-774-07-17

** «ЛАДА универсал», 2008 г.в., пробег 71 тыс. км, цв. бежевый, цена 180 тыс. руб., торг уместен // 8-905-802-23-07

*(4) Рено Сандеро, 2017 г.в., комплектация Привиледж, в отл. сост. // 8-922-223-16-81

ЖИВОТНЫЕ:

*** Поросята, 3,5 месяца // 8-953-605-55-68

*(5) Корову, бычка, тёлку // 8-961-766-75-01

*(4) поросята, 3,5 мес. // 8-912-251-32-37

* кролики на племя // 8-912-677-69-35

*** чистокровные щенки хаски, окрас чёрно-белый, глаза голубые, родились 21 января, цена 10 тыс. руб. // 8-965-540-22-49

*(14) бычки, телята, любой возраст. Доставка // 8-904-984-00-33

МЕНЮ:

** ДОМ с центральным отоплением на 1-комн. кв., НСМЗ, нс доплатой // 8-906-809-69-68

РАЗНОЕ:

** Красивую, норковую шаль, косынка, цена 5,5 тыс. руб. // 8-912-247-96-97

*** Сено, квадратиками // 8-950-653-97-59, 8-963-856-98-42

*** норковую шубу, цв. коричневый, р. 46-48, цена 9 тыс. руб.; норковую куртку из кусочков серого цвета, р. 44-46, цена 2 тыс. руб.; норковую вязаную шапку с ушками, цв. чёрный, цена 3 тыс. руб. // 8-952-136-61-11

** спальный небольшой уголок, б/у, в хор. сост., 8 пластинок Высоцкого // 8-906-856-05-78

** детская кровать 2-ярусная, в идеальном состоянии // 8-963-052-68-21, 8-963-052-51-87

*** спальный гарнитур, б/у 1 год, в отл. сост. // 8-922-223-16-81

*** свадебное платье, новое, р. 44, элегантное, с кружевом, покупала в салоне-магазине в 2017 г., цена 10 тыс. руб. // 8-950-208-56-00

*** детская коляска «зима-лето», детская кроватка, новые вещи на ребёнка // 8-922-036-45-99

* сено, поросята // 8-922-610-53-66

*** стенка, 400х230, б/у, состояние хорошее, полированная, цв. «орех» // 8-906-810-41-62

* мясо говядина // 8-908-924-01-68

** пушонка – мука для садовых грядок, в мешках по 20 кг, продаётся в магазине «СтройМатериалы», ул. Ломоносова, 40, центральный вход

*(4) **молоко коровье, 1 литр – 50 руб. // 8-909-705-24-12**

ЩЕБЕНЬ, ПЕСОК, ОТСЕВ
ВАЛОМ – В МЕШКАХ
ОТ 10 ТОНН +
КЕРАМЗИТ
(В МЕШКАХ)
8-902-441-24-26

КАЧЕСТВЕННЫЙ РЕМОНТ
СТИРАЛЬНЫХ МАШИН
НА ДОМУ
8-992-344-10-11
Реклама

ДЕНЬГИ ВСЕМ!
Любые суммы
под залог недвижимости
С любой кредитной историей
Работаем 10 лет!
Звоните и узнавайте информацию прямо сейчас:
8(343)351-78-25,
8-902-155-98-61
*Подробнее на сайте cred66.ru
ООО «Знак качества», ОГРН 1176658052163 реклама

ПРОДАМ
СРУБЫ БАНЬ,
ДВЕРИ, ОКНА,
ПИЛОМАТЕРИАЛ.
8-965-510-61-21,
8-950-191-41-58

ООО «АРТЕЛЬ СТРОИТЕЛЕЙ»
ВЕСЬ СПЕКТР
СТРОИТЕЛЬНЫХ РАБОТ:
ЗАЛИВКА ФУНДАМЕНТА, ВНУТРЕННЯЯ ОТДЕЛКА, САНТЕХНИЧЕСКИЕ РАБОТЫ, РЕМОНТ, МОНТАЖ КРОВЕЛЬНЫХ РАБОТ, ПЕРЕПЛАНИРОВКА, ДЕМОНТАЖ, ВЫВОЗ МУСОРА, ОКНА ПВХ, БАЛКОНЫ, ЛОДЖИИ, ФАСАД, ЗАБОР, НАТЯЖНЫЕ ПОТОЛКИ
8-909-002-90-43
Реклама

ООО «Стройсервис»
Шлакоблок, керамзитоблок, отсев, шлак, цемент, песок, облицовочный камень, щебень разных фракций, элементы благоустройства, стеклопластиковая арматура
8 (34345) 3-33-00,
8-909-029-82-65
Реклама

БУРЕНИЕ
СКВАЖИН
НА ВОДУ ПОД КЛЮЧ
8-922-106-59-25
8-982-638-85-91
САЙТ: бурвод-нт.рф
Реклама

ДРОВА
КОЛОТЫЕ (берёза+осина)
ПОЛУСУХИЕ
Доставка а/м ГАЗель
без выходных
8-952-734-46-17
8-963-274-43-15
Реклама

СРУБЫ БАНЬ
от 17 000 руб.
8-922-219-73-30
8-912-659-27-00
Реклама

ДРОВА
доставка а/м ГАЗель, Урал
НАВОЗ
коровий, конский
8-952-733-67-17
Реклама

ОБЪЯВЛЕНИЯ

КУПЛЮ:

* сад в к/с № 1, СМЗ, в районе старой дороги // 8-922-214-18-75

*(5) старые фотоаппараты, объективы, радиоприёмники, магнитофоны ламповые и подобную ретротехнику, радиодетали // 8-952-138-10-68

** предметы старины (фарфор, картины, самовары). Радиодетали СССР (конденсаторы, микросхемы) // 8-906-800-66-88

*(18) старые монеты, иконы, фарфор и металлические статуэтки, значки СССР, военную атрибутику, самовары и предметы старины // 8-912-693-84-71

СДАМ:

*(5) 2-комн. кв., на пл. Быкова, с мебелью, с предоплатой // 8-961-766-75-01

*** Две комнаты, в коммуналке // 8-909-031-76-14

*(5) Комнату, после ремонта, с обстановкой, душевой кабиной, ул. Ломоносова, 40 // 8-965-514-57-47

*(4) комнату, ул. Ломоносова, 40, с мебелью // 8-909-705-70-02

*(5) 1-комн.кв., новостройка, в районе УПИ, на длительный срок // 8-922-605-38-47

*** 3-комн.кв., ул. Уральская, русской семье, цена 9 тыс. руб. + электроэнергия // 8-952-136-61-11

*(7) 1-комн.кв., ул. Строителей, 3 // 8-909-000-25-22

*** 1-комн.кв., без вредных привычек, порядочным и платёжеспособным людям, ул. Уральская, 12, 2-й эт. // 8-952-728-46-13

* 1-комн.кв., чистую, светлую, частично с мебелью, балкон СП, русским, на длительный срок, ул. Уральская, 2, СМЗ, 2-й эт., цена 5000 руб. + коммун. платежи + свет, вода // 8-950-198-35-93, 8-982-713-13-88

УСЛУГИ:

* *(9) **куплю и вывезу металлический хлам чёрного и цветного лома. Расчёт на месте, дорого // 8-922-216-66-62**

*(15) Выполним любые виды строительных отделочных работ, натяжные потолки, 3D полы, плитка и т.д. Утепление полиуретаном // 8-922-137-35-63

*(5) Ремонт квартир от А до Я. Все виды строительных и отделочных работ // 8-932-602-04-20 (Сергей)

*(5) Дрова с доставкой, разгрузкой на вашем адресе. ГАЗель // 8-932-602-04-20

(5) выполню любые виды отделочных работ внутри помещения, а также ремонт ванных комнат и санузлов // 8-901-150-18-41

*(23) ремонт бытовой техники, стиральных и посудомоечных машин, холодильников, электроплит и водонагревателей // 8-922-180-91-10

*(9) мебель по индивидуальным заказам, г. В. Салда, ул. Восточная, 5 (маг. «Юбилейный») // 8-950-654-31-68

*** мы замеряем толщину покрытия любого металла (как магнитного, так и немагнитного). Основное назначение – выявление неоднородности покрытия. Выявляет места ремонта кузова и места, где кузов был деформирован и выкрашен заново // 8-965-526-77-93

* изготовлю печь для бани, гаража, железо новое // 8-929-221-10-85

*(6) **ремонт квартир. Натяжные потолки, от 350 руб./кв.м. Договор, гарантия // 8-900-044-30-43**

* **изготовим недорого: банные печи, баки для воды, колоды в баню и другие конструкции из листового железа; железо в наличии // 8-902-502-02-26**

*(14) мастер с большим опытом работы по ремонту и отделке квартир выполнит все виды работ с хорошим качеством, поможет в выборе материалов, подсчёте, проконсультирует и доставит материалы на своей машине // 8-912-692-82-70 (Сергей)

ГРУЗОПЕРЕВОЗКИ:

** Грузоперевозки в любое время,

Реклама

5 МАРТА
В МАГАЗИНЕ «МЕЧТА»
по ул. Ломоносова, 17
ОТКРЫВАЕТСЯ
ЮВЕЛИРНЫЙ ОТДЕЛ
В ПРОДАЖЕ ИЗДЕЛИЯ
ИЗ ЗОЛОТА, СЕРЕБРА,
БИЖУТЕРИЯ И ЧАСЫ

ООО «Белоснежка»
СРОЧНО ТРЕБУЮТСЯ
УБОРЩИЦЫ
постоянно и на подработку
Работа в Нижней Салде
Реклама
8-992-333-75-77

ТРЕБУЕТСЯ ПРОДАВЕЦ
в магазин «РАВИС»
в Нижнюю и Верхнюю Салду,
с опытом работы.
Тел.: 8-982-764-30-60
Реклама

ОБЪЯВЛЕНИЕ

В отдел экономики администрации городского округа Нижняя Салда ТРЕБУЕТСЯ специалист 1 категории по период временного отсутствия основного работника.

Квалификационные требования к профессиональному образованию, стажу муниципальной службы либо стажу работы по специальности: профессиональное образование без предъявления требований к стажу муниципальной службы или стажу работы по специальности, направлению подготовки.

Заработная плата 17 233, 61 р.

Ежегодный основной и дополнительный оплачиваемый отпуск 33 календарных дня.

ВНИМАНИЕ!

Администрация городского округа приглашает принять участие в организации торговли на избирательных участках в День выборов Президента Российской Федерации 18 марта 2018 года организации, индивидуальных предпринимателей, народных мастеров и предприятия общественного питания городского округа Нижняя Салда по следующему ассортименту товаров и продуктов:

1. Книги.
2. Игрушки детские, сувениры, товары народного творчества и художественных ремёсел.
3. Галантерейные товары.
4. Парфюмерные, косметические товары.
5. Цветы (срезка, горшочные), семена.
6. Продовольственные товары в широком ассортименте, в промышленной упаковке:
- кондитерские изделия;
- безалкогольные напитки;
- бакалейные товары;
- мороженое, при наличии холодильного оборудования.
7. Продукция общественного питания (в индивидуальной упаковке):
- булочные, мучные кулинарные и кондитерские безкремовые изделия;
- готовые кулинарные изделия (при наличии холодильного оборудования);
- горячие и прохладительные безалкогольные напитки.

Перечень избирательных участков для организации торговли:

1. Участок № 2129, ул. Строителей, 14
2. Участок № 2130, ул. Строителей, 21
3. Участок № 2131, ул. Строителей, 21
4. Участок № 2132, ул. К. Маркса, 2
5. Участок № 2133, ул. К. Маркса, 2
6. Участок № 2134, ул. Привокзальная, 21
7. Участок № 2135, ул. К. Либкнехта, 79
8. Участок № 2136, ул. Совхозная,13
9. Участок № 2137, с. Акинфиево, ул. Центральная, 52
10. Участок № 2138, с. Медведево, ул. Первая, 58

Заявки принимаются по эл. почте econom_nsalda@mail.ru и по адресу: ул. Фрунзе, 2, кабинет № 11 (в будни с 08:00 до 17:00, обед – с 12:00 до 13:00) до 7 марта 2018 года.

С.Н. Гузиков, и.о. главы городского округа Нижняя Салда

НА ПРИНЦИПАХ ДОВЕРИЯ

Если вам стали известны факты коррупционных проявлений, сообщить о них вы можете по «Телефону доверия» городского округа Нижняя Салда: 3-30-01.

«Телефон доверия» функционирует круглосуточно в автоматическом режиме и оснащён системой записи поступающих сообщений (функция «автоответчик»).

Конфиденциальность обращения гарантируется.

Рассмотрение обращений граждан осуществляется в соответствии с Федеральным Законом от 2 мая 2006 года № 59-ФЗ «О порядке рассмотрения обращений граждан Российской Федерации».

Обращаем внимание, что статьёй 306 Уголовного кодекса Российской Федерации предусмотрена уголовная ответственность за заведомо ложный донос о совершении преступления.

Монтаж систем отопления, оборудование скважин, все виды сантехнических работ.
г. Нижняя Салда, ул. Ломоносова, 17, тел.: 8-922-180-91-10
РЕМОНТ
БЫТОВОЙ ТЕХНИКИ
стиральных машин, холодильников, микроволновых печей

ОБЪЯВЛЕНИЯ

грузчики // 8-963-035-15-83

*(7) «Газель»-тент, 3 м, по городу и области. Возможны услуги грузчиков // 8-965-540-22-49, 8-999-562-62-07

** грузоперевозки – город, область, Россия // 8-967-638-01-01

*(5) грузоперевозки, грузчики, сборка-разборка мебели. Демонтажные работы. Вывоз хлама, мусора на свалку. Бесплатный вывоз металлолома и бытовой техники. Отправка сборных грузов на дальние расстояния. Наш сайт: salda-pro.tiu.ru // 8-902-151-95-51

ТРЕБУЮТСЯ:

*** Филиалу НТГМК г. Н. Салда срочно требуется бухгалтер // 3-36-06

**** Салону-парикмахерской в Н. Салде требуется на постоянную работу мастер маникюра // 8-961-769-15-76

* в парикмахерскую Нижней Салды требуются парикмахер-универсал или мужской мастер // 8-902-874-32-13

** на постоянную работу требуется плотник // 8-922-219-73-30, 8-912-659-27-00

ПОТЕРИ:

* диплом НПО, выданный на имя Бессоновой Натальи Александровны профессиональным училищем № 131, рег. номер 278 от 26.06.1998 г., считать недействительным

ЗНАКОМСТВА:

*** женщина желает познакомиться с мужчиной от 50-55 лет, без вредных привычек, желательно по гороскопу «Бык» // 8-909-025-77-80

В ДОБРЫЕ РУКИ:

*** В добрые руки отдам 2 кошечек, возраст 1,5 месяца, пушистые; одна – белая с тёмными пятнами, вторая – белая с чёрными и рыжими пятнами // 8-906-809-05-76

* котёнка, 2 месяца, белый с голубыми глазами, к лотку приучен // 8-922-150-85-53

ВНИМАНИЕ:

Милые дамы, предлагаем вам приобрести, известную своим качеством, косметику Mary Kay со скидкой 25 %.

По всем вопросам звоните по телефону: 8-982-600-15-17

МИР ПРАВОСЛАВИЯ

Просьба данную страницу с религиозными символами не использовать в хозяйственных нуждах

ПОКАЯНИЕ

Идёт Великий пост. В эти дни православные христиане стараются как можно чаще причащаться, но этому обязательно предшествует таинство Покаяния.

Некоторые люди покаяние смешивают с исповедью, но это ошибочно, так как исповедь завершает покаяние.

Истинное покаяние состоит из нескольких ступеней.

Во-первых, должно быть сознание своих грехов: всё вспомнить и осознать степень их тяжести.

Следующим шагом должно быть сокрушение (печаль) о совершённых грехах. Такая печаль приводит кающегося в страх и трепет перед Божьим правосудием. Необходима и решимость избежать греха, бороться с ним, так как кающийся ясно видит, что грех – враг, мучитель, который держит его в плену.

И только потом наступает исповедь, которая является видимой обрядовой частью таинства покаяния. Она состоит в том, что христианин перед Богом, в присутствии свидетеля-священника, исповедует свои грехи.

Исповедь обычно происходит на вечернем Богослужении, а в некоторых храмах – в начале литургии. Священник полагает на аналой Крест и Евангелие, после чего начинает читать чинопоследование к таинству Покаяния для исповедников. Только после этого верующие по одному подходят к батюшке для исповедания грехов. Ожидающие своей очереди должны стоять на некотором расстоянии от кающегося, чтобы перечисляемые им грехи не были слышны. Сам же исповедник должен произносить свои грехи вполголоса.

По окончании исповеди священник возлагает на голову кающегося епитрахиль и читает особую молитву, в конце которой осеняет голову крестным знамением. Исповедник целует святой Крест и Евангелие, лежащие на аналое, в знак любви и благоговения перед Господом и подтверждения твёрдости своего желания больше не грешить.

В случае необходимости священник может наложить на кающегося епитимию для исправления греховного поступка или греховных наклонностей. Епитимия является особо назначенным послушанием. Это слово в переводе с греческого означает «запрещение», но не является карательным, а церковно-воспитательным средством. Она всегда ограничена каким-то сроком. Возможные виды епитимии: поклоны во время Богослужения или чтение домашнего молитвенного правила, молитва Иисусова, духовное чтение (акафисты, жития святых), пост, милостыня – что посчитает нужным назначить священник.

Продолжение – в следующем номере

Примечание

Аналой – высокая подставка с наклонным верхом, на которую возлагаются иконы или богослужебные книги.

Евангелие – общее название первых четырёх книг Нового Завета.

Епитрахиль – принадлежность священнического облачения: длинная широкая лента, надеваемая на шею.

Материал подготовил
Евгений НИКОЛАЮК,
миссионер храма Александра Невского

Выражаю глубокую благодарность родным, близким друзьям, коллегам, соседям, разделившим с нами боль утраты ушедшего от нас любимого мужа, папочки, брата и дедушки

ДМИТРИЕВА
Владимира Константиновича

Родные

ООО «КЕДР»
Ритуальное агентство
• Широкий ассортимент ритуальных принадлежностей
Реклама
г. Н. Салда, ул. К. Маркса,20,
тел.: 3-36-15
(напротив управления соцзащиты)
8-912-624-05-52, 8-908-922-85-13

ОТ НАС УШЛИ:

Дмитриев В.К., 1941 г.р.,
Белоносов В.С., 1980 г.р.,
Константинова Н.М., 1936 г.р.,
Цыпляшова В.М., 1946 г.р.,
Цыпушкин В.Б., 1957 г.р.

Похоронная служба
РИТУАЛ
Реклама

- оформление документов
- собственное производство веночной и швейной продукции
- организация и проведение похорон
- изготовление оградок, крестов, столов, лавочек
- установка памятников из природного камня
- заказ фотографии на эмали
Круглосуточные телефоны:
5-44-66 8-912-612-09-09

Весь товар сертифицирован. ВЫСОКОЕ КАЧЕСТВО тел.: +7-922-222-11-47

Текстиль плюс

Гобелен

Ширина:
с люрексом – 150; 210 см
плюш – 150 см

МЫ ЖДЁМ ВАС!

г. В. Салда, ул. Спортивная, 1, ТЦ «Ньюпорт», павильон № 24

Кафе "У Петровича"

Уютное кафе на 50 мест приглашает гостей.
Банкеты, семейные торжества, детские праздники

Тел.: 8-922-203-07-21, 8-992-340-37-24, 8-932-124-79-62

ИП Некрасов
Обращаться на аэродром

ДРОВА КОЛОТЫЕ
Доставка «ГАЗЕЛЬ», «КАМАЗ»
Дрова смешанных пород – «ЛЕСОВОЗ» 6 м
ЛЮБОЙ ПИЛОМАТЕРИАЛ
Гарантия качества.
Доставка в любое для вас время
Тел.: 8-922-184-19-47, 8-912-635-19-76

MARY KAY

Косметика для тебя!
Милые дамы, предлагаем вам приобрести, известную своим качеством, косметику Mary kay со скидкой 25%
Посмотреть каталог или ознакомиться с продукцией вы можете, написав мне, в аккаунт «ВКонтакте» – https://vk.com/alisasemicheva
Вопросы? Звоните по телефону: 8-982-600-15-17

КОПИРОВАНИЕ И СКАНИРОВАНИЕ
В РЕДАКЦИИ ГАЗЕТЫ «ГОРОДСКОЙ ВЕСТНИК»
ул. Ломоносова, 25

КРЕДИТЫ ПЕНСИОНЕРАМ
от 12 % годовых
Срок кредитования до 7 лет
до 500 000 руб.
от 12 % годовых
Срок кредитования до 7 лет
8 (343) 288-54-29
ООО «Оптимальный вариант»
ОГРН 1169658061231
Подробнее на сайте: kred96.ru

– Дед, когда тебе лучше жилось: сейчас или при Сталине?
– Конечно при Сталине!
– А почему?
– Тогда девки моложе были.

***

Незадолго до посадки самолёта обеспокоенная стюардесса выбегает в салон:
– Есть ли на борту пилоты?
Салон замирает.
– Космонавты, лётчики?
Пассажиры немеют.
– Ну, хотя бы прокуроры?
Гробовое молчание... Из хвоста самолёта раздаётся дрожащий голос:
– У меня есть небольшой опыт сажать картошку...

КРОВЕЛЬНЫЕ И ФАСАДНЫЕ МАТЕРИАЛЫ
www.твоякровля.рф
ТвояКровля все для кровли
акции каждый день!!
Металл Профиль группа компаний
металлочерепица от 284 р.
профнастил от 199 р.
сайдинг ПВХ от 147 р.
ондулин от 208 р.
В НАЛИЧИЕ НА СКЛАДЕ В Н. ТАГИЛЕ!
ЗАБОР КРОВЛЯ
САЙДИНГ ЧЕРЕПИЦА
ОНДУЛИН ПРОФНАСТИЛ
8 (3435) 21-74-55
8 (922) 600-14-55
офис: Нижний Тагил, Газетная, д.77А, оф. 113

ТЕЛЕФОН РЕКЛАМНОЙ СЛУЖБЫ:
3-25-23, 8-909-009-72-72

ТЕПЛИЦЫ
ОЦИНКОВАННЫЕ, КРАШЕННЫЕ
4х3х2.1 Поликарбонат
6х3х2.1 Кронос
8х3х2.1
2х4х2.1 огуречник
на поликарбонат 10 лет. ГАРАНТИЯ Доставка
WWW.ТЕПЛИЧНИК96.РФ
ТЕЛ: 8-902-262-23-37, 8-912-238-95-17

Если нужен тебе стих,
Чтобы слушатель притих,
Или сказка, или басня,
Иль сценарий без пристрастья,
Куму, свату поздравленье,
Людям всё на удивленье!
Телефон лишь набери,
Всё напишем – лишь плати.
8-950-635-36-60

ОЦИФРОВКА ВИДЕОКАССЕТ
КОПИРОВАЛЬНЫЕ УСЛУГИ
тел.: 8-912-261-50-45, ул. Ломоносова, 25

Учредители: Администрация городского округа Нижняя Салда; Управление делами Губернатора Свердловской области и Правительства Свердловской области

Издатель: ГАУПСО «Редакция газеты «Городской вестник», Адрес: 624740, г. Нижняя Салда, ул. Ломоносова, 25. E-mail: gorodns@mail.ru

Адрес редакции: 624740, г. Нижняя Салда, ул. Ломоносова, 25, тел.: 3-25-23, 3-23-18, 3-19-69
Директор: Ирина Евгеньевна Танкиевская
Главный редактор: Марина Анатольевна Пономарёва
Дизайн и вёрстка: Алиса Семичева
Вёрстка ТВ-программы: Екатерина Постылякова

Отпечатано в ГУП СО «Монетный щебёночный завод» СП «Берёзовская типография, ИНН 6604014737, юридический адрес: 623700, Свердловская область, г. Берёзовский, ул. Красных Героев, 10,
Дата выпуска 1.03.2018,
заказ № 459, тираж 2900 экз.

Газета зарегистрирована управлением Федеральной службы по надзору в сфере массовых коммуникаций, связи и охраны культурного наследия по Свердловской области
Рег. Номер ПИ № ТУ 66 - 01536 от 28.12.2015 года
Подписной индекс издания: 53901

Мнение редакции не всегда совпадает с мнением авторов. За содержание объявлений редакция ответственности не несёт.
Цена свободная.
Подписано в печать по графику и фактически 28.02.2018, в 18:00